(第三種郵便物認可大正十一年七月二十四日)

滿洲報

發行人 王平山 編輯人 金念曾 印刷人 金慕韋

(本報價目)每月一圓四角六個月七圓八角全年十五圓報費先惠郵票不收(外國除中國日本概加郵稅)(廣告刊資)一行十二字起碼一日每行一圓特別地位加倍長期者另議 以上俱以現大洋為本位但朝鮮臺灣日本內地即以日本金票為本位

大連市常盤町二十九番地 發行所 滿洲報社 電話 編輯部(長)七五一三番 經理部(長)四〇三四番 社長室 二二六四番 二二八四番 振替貯金口座(大連)三七一二番

THE MAN CHOU PAO 29—31 Tokiwacho Dairen, Manchuria

昭和九年一月二十日

關於變更國家組織 重大聲明之發表

今日午後四時用總理名義 教書對外通告待三一公佈

滿洲國政府於三月一日新國号制定前以鄭國務總理之名對全國民聲明國家組織上所行重大變革之所以決定於廿日午後四時發表

滿洲國政府於廿日對全國民以國務總理之名發表關於制定新國是之重大聲明是為表明以三月一日之建國二週年紀念佳日所行之國家組織變革為使滿洲國國是益為鞏固在確保東洋和平延而至於世界和平上為有重大意義者至關此之對外通告執政府書政府組織法等關係法令皆於三月一日大典當日一齊發表

張任剿匪司令說 所部贊否不一

舊東北軍倘將南下 駐屯區有成緩衝地帶觀

中央軍占領福州的影響漸次現於華北最近對任張學良為安徽河南湖北剿匪司令傳說王以哲何柱國等皆為反對僅萬福麟有應允移駐之勢惟滿洲國推戴帝王之聲與實際勢力今已有不用武而漫漲華北之氣概若東北軍南下東北軍駐屯地帶於事實上呈有南京政府與滿洲國實際勢力事實上緩衝地帶之觀(十九日天津電)

蒙古自治辦法

南京中央政治會議已通過

內蒙古的住民謳歌滿洲國民衆的帝政運動國民政府豫及該等希望參加滿洲國在十七日的中央政治會議通過蒙古自治辦法但上述為察哈爾綏遠二省的區域云(國通十九日東京電)

軍縮會打開策

各國外交家集中壽府審議

第七十八次理事會議的機運自英國的賽門外相並法國彭克爾外交總長以及捷克國的伯奈希猶外相與軍縮會議議長韓達森等各國外交家先後入日內瓦後自聖誕節休會以來處於寂靜狀態中的日內瓦的國際政局近又忽呈活動形勢上述之歐洲政局之巨魁偉人等將先行審議一般國際軍縮會議局面打開策之意向極其濃厚對於法國政府之提案因德國政府至今尚未提出回答故一般人觀測軍縮幹部會議須遲至二月十二日方能開會此間最惹人注意者當以賽爾之領域問題理事會接得德國政府拒絕參加復設置新參加國委員會其委員任命意大利安賽基奧大利亞各三國代表為委員審議關於人民投票之技術上諸案件云(十九日日內瓦電)

赤軍集中國境

騎步各隊十四萬

蘇俄當局對於選東及滿俄兩國國境一帶集中大軍已如屢次報告茲依哈爾濱俄文新聞紙之報道謂在滿俄國境集中之赤軍兵力共計十四萬人其內容大體如左

一、國境泡西一及滿洲里內外蒙古方面有步兵十個師團騎兵二個師團飛行機四百台坦克車百輛海參崴港潛航水艦十隻

一、加穆爾沿岸之波基加里約武方面步兵三個師團

一、貝加爾地方以斯魯基庫蘇為中心與北露西亞赤塔方面步兵二個師團騎兵一個師團

一、烏伊魯富奈基斯庫及伊爾庫方面騎兵一個師團

一、內外蒙古之國境方面及桑貝子由赤軍將校統率之下的蒙古騎兵六個旅團

此赤色軍的軍司令部駐於沿海州伯力由有名之布里猶伯爾將軍統轄最近又由歐俄之寧谷拉方面新開抵海參崴赤色海軍四千名由上述情形觀之蘇俄對於遠東軍備愈益鞏固云

分別由泉州及閩南 各向厦門前進

十九路敗兵及粵軍兩師 今後形勢頗可注目

據確報蔡廷楷氏集合十九路軍的敗兵由泉州又有廣東軍兩師由福建南部均以厦門為目標呼應前進中是以今後的形勢與福建政府的推移頗可注目云(十九日上海電)

現在泉州漳州集中終了之十九路軍約達四萬人漳州部隊以厦門為攻擊之目標準備完了即行進福州之秩序已完全恢復英美兩國陸戰隊十七日日本陸戰隊十八日均撤退歸艦矣(十九日廣東電)

陳濟棠與十九路軍 双方已有默契

欲使漳州附近成緩衝地帶

十九路軍幹部蔡廷楷陳銘樞何公敢為圖未受損傷而後退的十九路軍基本部隊之再起擬在漳州一帶集中於漳州附近作與中央軍間的緩衝地帶其成行頗可注目(十九日上海電)

十九路參長等 赴漳州途次

由台灣經過

乘十八日入基隆港的商船大邱丸十九路軍陶參謀長以下九名正午抵台北聞一行為追赴漳州避難的人民政府要人之後途經台北所以至台北云(十九日台北電)

中部隊廣東

陳濟棠稱為防備省境 於省境備兵四萬頗惹一般注目

就此據確實方面的消息云陳濟棠雖為防止十九路軍之進入然以中央軍勢力若波及該地方則自己運命亦將為第二十九路軍故密與十九路軍成立默契努力期

滿華開始交涉

以掃蕩宋軍之機會

駐紮熱河國境與劉關間之宋哲元軍十七日已經日軍掃蕩茲為繼續掃除國境之紛爭滿華間已開始交涉(十九日北平電)

威海管理專員 徐祖善去職

徐東藩繼任

威海衛通信、威海衛管理員徐祖善、自經行政院任鄂湘蜀贛皖五省外交視察專員、並派外交部參事徐東藩氏繼任後、於月之二日、乘江利軍艦離威赴青、晉京蒞新、茲將徐氏離威情形、及治威經過 誌如下

是日上午十時、徐氏赴海星學校參加新廈落成典禮、午刻又赴東海飯店應駐威英領事默氏之歡送宴、席間有英國僑威商民、及本埠各界首領作陪賓主極盡歡洽、午後二時、由東海飯店出發、赴東碼頭乘東威海輪登江利軍艦與威海各界作別、當徐氏未抵碼頭之先、海軍教導隊警察隊各學校學生及各界公署全體職員不下千人在碼頭歡送、斯時西北風凛々、雪花飛揚、徐氏治威、亦於斯告終

按威海衛自經中國收回、三年於茲、一切施政建設、外人對之頗加注意、徐氏自收回後治威迄今、外得友邦人士之好評、內受地方商民之愛戴、官紳和協精神團結、上情無不上達、諸事會商推進、舉凡自治水利、教育、路政、衛生、醫院等事業、於財政萬分困難之際、靡不綱舉目張、成效大著、若年來教育經費之增加、識字運動推行、建樹地方自治基礎、尤為可大書特書者、迴憶二年前威海接管之初、國稅機關林立、地方收入、較之英國管理時因以銳減、中央乃飭財政部按月補助一萬五千元、以充經費、未幾、九一八事變起後、此項補助金停發、經年公署迭奉中央命令舉凡裁員減薪、無所不用其極、其薪水微末者、甚有自動求去、另圖生活、窘可知已、徐氏以積極的既無開源之方、消極的祇有節流之法然以節流言、管理公署內職員、薪水較之其他市府、本來相形見絀、實際上已減無可減、即辦公員額、以已裁無可裁、萬不得已、乃縮小範圍、並忍痛裁去大批人員、此時遇有空額勿遽遞補、開會有議決二點、一、二十二年度下期六個月內各種支出經費、不得超過十九萬一千四百六十元、二、所有縮減範圍、着由財政科依照議決數目、改編二十二年下期支出概算表、函送各處遵照故特錄此一班、以餉留意威政、雖屬明日黃花、但當局實際苦心云

今日本報出版三大張

四中全會舉行開會式 正式會議定為五日間

蔣介石參加已由前線飛寧 中常會推定汪精衛為主席

中國預備開催之四中全會預定於二十日午前九時舉行正式開會式二十二日開催正式會議會期定五日間二十五日即行閉會會議時所討論之重要點為將來之時事方針此中最主要者為胡漢民之主張與西南派提出之軍政制度改革意見最易惹起各方面之注意其外尚有國民政府改選亦於本會議舉行目下如林森之重任確實觀察尚須俟蔣介石今日由前線飛歸南京云(十九日南京電)

提案二十件 截至十八日

中國國民黨第四次中央全體會議決定自二十日開會至十八日止之提案不過二十件因此一般似缺緊張之模樣云(十九日南京電)

天津改為普通市

對四中全會冀省府提案

河北省政府對自本月二十日在南京開催的四中全會提出案如左

一、改革天津特別市的市制使成為普通市之件

一、河北省內各公安局(非武裝地帶亦在內)設置統制機關之件(十九日天津電)

四中會主席 決定推汪精衛擔任

本月二十日在南京開催之四中會主席經昨日之中央常務會議決定推汪精衛擔任云(十九日南京電)

將於全會提出 劃分軍區案

蔣汪巧依西南主張 實則藉此以封其口

第四次中央全體會議已迫近十九日中央政府匆忙於整理提案中據確聞蔣汪依一部西南派的主張決定將全國的軍事統制案以政府案提出該案為全國分為若干軍區各區設置長官一名該長官依軍事委員會的指揮任各該區全體軍隊的指揮訓練對地方行政不許干涉蔣汪因此得封西南派之口同時並可擴大軍事委員會的權限誠屬巧妙但西南派將表示如何態度頗饒興味云(十九日南京電)

灤東地區 排日復燃

自中日停戰協定成立以來暫歸鎮定之灤東地區之排日運動最近又復勃興即如唐山之高橋賴治發送之貨物被中國側押收擅行拆開發受書信事件以及僑居灤州之日本人住宅外懸掛之商標牌匾被中國人無故拆下等事件外更如稍各庄之日本人三名於一月三日被中國保安隊逮捕等暴動行為尤於五日起一齊實行不買日本人貨物品又於十一日散佈反日傳單等種種事件不勝枚舉因中國保安隊煽動所

哈埠成為國際大都市

呂長官談五年後定可實現

北滿特別區長官呂榮寰氏對大哈爾濱建設談話如左 大哈爾濱建設依五年計畫進行五年後的哈爾濱確信能成與現在的哈爾濱天地相差的國際都市云

赤峰縣 亞細亞火油公司 美商 美孚 行 仝頌

恭頌 熱河省警備陸軍第一混成旅 剿匪勝利惠及商民之德政

熱河省陸軍第一混成旅自駐赤峰地區以來軍聲良好紀律嚴明商民蒙其保護受益良多日前有匪首佔中華等大股賊由北票方竄來建平縣北三道窩舖一帶搶掠適值敝公司由北票運來煤油一百二十一馱共三百四十七箱駝駄隨及煤油完全被匪劫去正在萬急之際幸有第一旅騎兵及槍連聞訊即向前兜剿猛烈攻擊戰四小時之久匪勢不支兵士二人受傷數人官兵愈為振奮猛烈衝擊匪方死亡數人受傷者甚多時值天黑向北方逃去聞匪將所劫之煤油一百一十頭被擊斃駝駄之物品又如數得回若非第一混成旅將士勇敢善戰曷克臻此感激無既登報聲明以鳴謝悃

大連 新昌號 欒誠九 聘用 辯護士 五泉賢三 任常年法律顧問啓事

本號現經衆東議決聘用辯護士五泉賢三為常年法律顧問嗣後凡關於本號及誠九一切權益或有被侵害等事宜該辯護士當依法負保障之責特此聲明

辯護士 五泉賢三 受任 大連 新昌號 欒誠九 常年法律顧問啓事

本辯護士受任大連新昌號欒誠九常年法律顧問職務嗣後凡關於該號及欒君一切權益或有被侵害等事宜本辯護士當依法負保障之責特此聲明

滿洲國軍政部招募譯員廣告

為廣告事茲於本部招募譯員應募者須於大同三年一月二十日以前將履歷(須要詳細記載)提出軍政部報名於一月二十二日經考試後採用之特此廣告

計開

一、資格 一、現住滿洲國內者(日鮮人亦可) 二、在日本中等學校畢業或具有同等學力以上長於日滿文語者 三、身體健康志操堅固且無不良嗜好者

二、待遇 錄取者按其成績給予七十圓以上貳百圓以內之待遇

三、任用 在軍政部本部及軍政部關係地方機關服務

四、報名地點 新京小五馬路軍政部軍衛課

五、考試日期 大同三年一月二十二日午前十時

六、考試規定表 自帶々具

七、發表 考試後三日內在本部大門外榜示

大同三年一月十四日 軍政部總長 張景惠

緊要聲明

逕啓者鄙人前在溥源泰公司存放現大洋二千二百元早已屆期本利數取出並原立借券因一時失慎不知丟於何處除已向溥源泰公司聲明丟失外理合登報聲明該借券無論落於何人之手一概作為無效 鄙人 趙煥章 率子 京武 謹啓

齊昂鐵路公司全體股東緊要聲明

逕啓者查齊昂鐵路公司資本之來源純係本地旗官佐丁甲應領之俸餉以俸餉投資入股發給股票為本路節々有案可稽是路股票為旗人享有之特權故原章程第十四條設有明文規定凡股東如將股票轉讓時得以本國々籍者為限並應報告本公司更名註冊設非本國人即無買受股票權利即使讓渡本國人於更名註冊後方發生移轉效力倘持有股票之人擅自實給非本國人或與本國人私相授受而不照章更名註冊一律認為無効此應聲明者一又趙伯俊即趙樹人充任幫辦時將養路股票九萬六千四百兩擅自盜出據為已有早由公司董事清理會呈明省長公署嚴行查辦並予撤銷股票在案查趙盜出之股票一律改為櫻害名義此項作廢之股票誠恐無恥之徒擅行盜賣藉資許財倘有買受櫻害名領股票者全體股東絕對否認受買人仍向出賣人求償公司不負任何責任此應聲明者二以上兩端望祈各界人等注意為荷 齊昂公司全體股東同啓

新京驛公合號股份有限公司特別啓事

逕啓者本號在京開設歷有八載深承各方面光顧幸無隕越近經敝號股東會議公決另行更訂新章絕對禁止與人担負保事務所有前數年以公合號名義承八担負錢欵信用一切保證完全概作無效同時向各關係者方面專函通知撤消一切承保責任外無論任何方面存有公合號担保證憑者概作無效今後對內外一切事務統應按照新訂號章辦理非經股東會議通過承認之外其事無分巨細均作無效除分函通知外特再鄭重聲明此啓 新京公和號股份有限公司謹啓

恭頌克山縣友軍施療班施診之偉績

克山縣地處邊僻素鮮醫藥一罹疾病輒成不治幸賴大日本帝國念重善鄰存心濟世來克設立施療班一處療治貧苦人民施捨醫藥並不收費凡患奇疾雜症者一經診治無不霍然奏效神速更有院長長田祖付先生及全班醫官鈴木長谷川、荒川、長澤、大川、各醫士相助不殫勞瘁本壽世之慈心具活人之宏願治癒者不下千人頌德者舉滿全邑是真拯患者於春臺救苦海之慈航矣群衆感德登報誌謝 克山縣商會全體商民人等同具

緊要聲明

逕啓者鄙人子侄曾昭鳳素不務正業已于民國十九年六月在吉長報聲明脫離嗣後係恐未周知茲再重申前因倘後無論發生何事鄙人等概不負責 曾廣成 權 謹啓

鳴謝三井保險賠欵迅速

茲以本號於日昨因洋爐出火致將建物家財燒燬一部幸事前經李至心君介紹在三井保有火險事後經該行總經理王棟之王德滋二君調查明確所有損失依數賠償足徵該行信用昭著亦該經理手續敏捷所致領欵之餘謹此鳴謝 西安縣 振興源 啓

新京驛 同興合 實泰興 聯合百貨店 大減價

逕啓者本號等在京開設十有餘年貨高價廉久為社會人士所公認際此商戰競爭時代本號等實行薄利多賣主義將所有貨物完全按照原碼定價實際八五扣特別減價十四天確實犧牲毫無虛偽作用絕無欺人自欺沽名釣譽之私見敢請惠顧駕臨敝號參觀方知言之不謬也 聯合大賤賣期間自陽曆一月十一日起至二十五日止

新京吉野町 同興合 電話 三二三二番 實泰興 電話 二七九六番 二三二五番

滙票遺失聲明作廢

敝號於陽曆八日由奉天滿洲中央銀行小西關支行匯往瓦房店聚昌德四八號計國幣參百八十元一四九號計國幣壹百元匯票二紙不慎將匯票遺失今謹照章於瓦房店滿洲中央支行掛失保留惟遺失之票嗣後無論落於何人之手作為廢紙特此聲明 奉天盛記號劉茂才謹啓

逕啓者本號近日卸到大批客貨江魚數十火車各種具全零整出發價目從廉勛重公道諸般克已希望顧主速來購買庶知言之不謬也 奉天小西關大清宮胡同 謙益合海產代理店啓 滿電話四二五二號

奉天紡紗廠佈告

本廠定於陽曆一月廿五日上午十時在本廠開股東會務希各募股機關推定股東代表屆期與會是荷

奉天省立水產高級中學校招生 校址營口雙廟子街

學額 高中漁撈 初中職業 科各一級各四十名 考期 一月二十一日 二十八日 在營口本校 奉天省立女子職業校 考試簡章函索付郵票一分即寄 目的 造成水產應用人材

奉天省立第三初級中學校招生廣告

一、學額 初中三級共一百五十名

二、考期 一月二十六日

三、校址 奉天省城小河沿南(前興權中學舊址)

奉天共榮學院招生(男女皆收)

初中部、高中部文科、日語部、藝術部、各百名 考期、第一期一月二十八日、二期三月五日 地址、奉天大北邊門外瀋海路局舊址(電話四七四三)詳細簡章函索附郵票二分

奉天省立第一商科高級中業學校招生

學額 商科高中職業一級每級四十名 考期 大同三年一月二十二日 校址 大西關熱鬧四街 簡章 函索附郵票一分

奉天第一工科高級中學校招考

高中機械科土木科暨職業電工科金工科新生各一級共二百六十名即日報名一月廿一日考試函索簡章須附郵票一分

奉天省立第二工科高級中學校招考

高中 採礦冶金科 應用化學科 職業 印刷科 製革科 各一級各四十名 一月二十日考試簡章函索即寄

奉天省立第二初級中學校招生

一、名額 招收初中三級每級五十名

二、資格 高小畢業或同等學力者

三、報名手續 交試驗費一元四寸免冠半身像片一枚畢業者須呈驗證書

四、報名日期 自一月十日起至考期前一日止

五、考試日期 一月二十四日

六、考試科目 國文 算術

七、入校費用 住宿生四十二元通學生二十一元(學費六元在內)

八、校址 奉天大西關興化街(電話二一二六八)

九、其他 詳細簡章函索附郵票一分即寄

奉天省立第一女子初級中學校招生

學額 招收初中二級每級五十名 報名期限 一月十五日起二月十三日止 校址 奉天小西邊門外一經路二緯路 考試日期 二月二十一日二十二日 簡章 函索附郵票一分即寄

奉天省立女子師範學校招生

學額 新師百名初中百名 考期 大同三年二月二十四日 簡章 函索附郵票一分

奉天省立第七師範學校招生廣告

一、初中學生一級五十名

二、考期 大同三年一月二十五日

三、考試地址 遼源縣本校

滿洲國將釋放俄職員
北鐵交涉再開期益近
俄對讓渡價格將有讓步提案
兩國會商代表諒爲原有人員

關於北鐵從業員拘禁事件滿洲國政府在數日前曾派栗山法務司長赴哈爾濱與北鐵蘇聯幹部折衝的結果 **最近決定由滿洲國側自發的釋放拘禁中的蘇聯從業員** 蓋因依此司法事件的解決能促進北鐵讓渡交涉再開期的速度 **且蘇聯側亦有提示讓渡價格不依金盧布重新提出依國幣圓的新價格的模樣** 結局滿蘇兩國以讓渡的精神觀將在一億圓多少增加的價格而能解決至於會商代表與前回無異云

對北鐵示威運動
蘇聯要請中止
俄大使訪問日外相
新提出抗議的要求

蘇聯大使猶萊尼耶夫氏在十八日午後四時半訪問廣田外相以基諸蘇聯政府的訓電宣稱最近滿洲國的民衆的對北鐵示威運動實爲與蘇聯從業員不安者所以請由貴國政府傳達與滿洲國中止該示威運動不然交涉再開將陷入困難的地步等提出抗議的傳達要求對此廣田外相回答如左

滿洲國的示威運動等情爲如何形勢雖係不明但純然爲國內問題決非爲日本關知者然而當北鐵交涉將行再開之際決將貴國的趣旨傳於滿洲國云云 又對於釋放從業員問題懇談至六時半始辭去云（國通十九日東京電）

四全會決如期舉行
改選國府主席
蔣張及留滬各委將出席
孫李訪張靜江商開會事

上海訊、立法院長孫科、此次來滬、與留滬各中委、接洽出席四中全會問題、連日與李石曾、張靜江、宋子文張學良、張知本、吳鐵城、李烈鈞等往返磋商、多數委員、經孫氏之敦促、決即行入京參加會議、孫氏復於十五晨、與李石曾氏、同訪中委張靜江、有所晤談、據孫氏對記者表示、四全會決不延期、蔣委員長及張學良氏、均將趕到參加、開幕後、或先舉行預備會、中常會確有提案、國府主席、任期已滿因當改選、但政府并不改組又中央監察委員李石曾、與立法院長孫科於十五晨十時廿五分先後赴馬斯南路訪張靜江氏、晤談四全會開會事宜、達一時三十分之久至十一時正十分始辭出孫氏返哥倫比亞路私邸後、即於十二時許、接見實業部次長劉維熾、談約四十餘分鐘、於下午三時許、立法委員吳經熊往謁、晤談甚久

據孫氏語記者今晨訪張靜江氏、係閑談、并無其他關係四中全會決如期舉行、開幕後、或先開預備會議一次、現尚未完全確定至中央常委專有一提案、但提案內容、現尚不得而知、蔣委員長決入京參加、張漢卿亦大致可以出席、胡展堂有無提案、須俟粵方各委到京後始知、聞日內即可到滬、至改選國民政府主席、係因任期已滿其繼任人是否仍由林子超蟬聯、抑將另有其他適當人選此擔任、現在無從推測、國民政府則并不改組、全會亦不討論改組問題云

華北之軍費
令補編預算
國府已決議

南京訊、國府委會十三日下午九時開第十次會、出席葉楚傖張繼張人傑陳立夫王正廷主席林森、文官長魏懷、參軍長呂超、主計長陳其采討論事項、中政會函爲關於財部籌撥華北軍費一案、擬請亦由政府飭令軍部迅編軍費預算送核、在軍費預算未核定前、該項軍費如果急待籤發、應由政府按照預算章程第三十九條規定辦理案又主計處呈爲關於財部籌撥華北軍費一案、事關特殊應急之軍費支出、擬請援照預算章程第三十九條之規定辦理、一面仍令行政院轉飭軍部迅將該項軍費分別經臨性質、編入軍務費類概算、呈轉核定、以符程序案、決議依中政會來文准照預算章程第三十九條規定予以通過、並分令飭遵、並令行政院轉飭軍部迅將該項軍費分別經臨性質審核統籌編入軍務費類概算、呈轉核定、二、主計處呈爲奉交核復行政院呈據財部呈、華北戰區救濟費、已發一百萬元、請轉呈鑒核轉戰監院轉令審計部知照一案、查屬急需、擬請准照預算章程第三十九條之規定辦理案、決議華北戰區救濟費一百萬元通過照擬、分飭遵行、仍飭補編概算、依例通核、三主計處呈爲遵核關於故師長李明郭炳生喪葬費一案、查該預算章程第三十九條之規定尚無不合、擬請准予令行監院飭審計部知照、一面令飭行政院迅速飭軍部將已奉令准發給喪葬費各案迅速補編概算呈轉追認、四、實部度量衡製造所二十一年二月至六月支出計算書、超越核定預算標準一成或三分強一請准核銷案、決議准予核銷云

蘇聯官憲又逮捕
德奧丹之僑民
認彼等有密探國事嫌疑
三國政府發出抗議

據莫斯科來電蘇聯官憲以探險爲理由逮捕德國人二名奧太利人三名丹麥人一名刻在嚴重審查中對此德奧丹三國代表向蘇聯當局已發出嚴重抗議此可爲第二美多勞浦利斯事件其成行頗可重視云

劉部有向冀省
回竄之模樣

濟南訊、臨清電話、劉匪一部、十五日晨到距臨境三十五里處、未入魯地、孫桐崗王祖文、十五日由聊城乘機飛魯西省邊、各縣偵察邱縣附近有劉殘匪千餘有回竄冀境模樣、又魯西各縣民團聯莊會、均合力布防截堵劉匪、魯西雖間有發現、不過三五小股、其大部均未能入魯

濟南接臨清電話、劉匪十五日晨在威縣老官寨、趙仁泉率直轄混成團及李宣德騎兵出境迎擊、匪向西南逃生、竄抵馬頭鎮、晚劉匪據曲周縣、龍書鎮宿營、趙跟踪跡駐鎮東堡、王督劉中、李漢章午刻由德州抵臨黌、民衆逃來避難者甚多

放棄在華的治外法權
廢止排斥東洋人法律
撤手東洋問題實行菲島獨立
美外交政策協會發表的主張

據某處所得消息美國有力民間團體外交政策協會於十七日報告書上 **提倡美國須由東洋撤手清算其帝國主義之主張** 頗惹注目其要旨以日本所持之目的在確立中日滿政治經濟同盟故對就此美國之態度持左之三種意見

一、爲維持在菲律賓及中國現在之政治經濟的權利 **擴張海軍至於條約限度同時與英國或蘇聯同盟此態度乃爲危險**

二、與日本交涉使菲律賓爲獨立國 **更放棄在中國之治外法權撤同駐屯軍隊於國內廢止排斥東洋人法律**

三、美國力圖國際和平機構之強化

協會就現在情勢其第二方法以美國之尼拉法則於國際關係在有効力及確保和平上信爲理論的歸結云（國通十九日東京電）

貴州內戰結束
王家烈猶國材攜手

滬訊、貴州省自王家烈代毛光翔主省政後、其始猶國才等因與王資望相埒、欲取而代之、致前年釁戰數月、去年十二月初、黔東毛光翔之舊部車鳴翼等、復起異動、經王家烈部柏健如師討平、至黔西猶國才部、亦有再舉干戈之傳說、但經懋辛與第一師長何知重親往接洽後、已言歸於好、旋滬黔人得貴州省黨部電告詳情、茲分誌如下

毛光翔之舊部車鳴翼、楊其昌、雷鳴九、等部、原駐湖南邊境之銅仁、江口、岑鞏等縣、去年十二月間、王家烈調軍檢閱之時、乘機進佔思南、鎮遠、等縣、當時王因西路猶部不穩、未派兵往攻、車楊等復分援印江、石阡、思南、餘慶、一帶、王招派大隊往攻、由師長柏健如指揮萬張廖皮各部圍剿隨即收復鎮遠、進攻銅仁、車楊集中全力於龍顎拗、憑險抵抗以圖最後掙扎、柏師以小部繞道省溪、包圍銅仁、一面親率大軍、直趨馬鞍山猛攻龍顎拗、血戰竟日、將車陽主力擊破盡淨車鳴翼聞報、急調後往援、同時柏師之左翼張元勛部、已襲取石阡、向前推進、適與車之援隊楊雷等部相遇、互戰數小時、將其擊潰、虜獲軍部秘書長及將校四員、及輜重械彈無算、是時柏師之右翼部隊、亦同時由省溪繞出敵人後方、佔領銅仁、車乃進退失據、全部潰散、東路戰事、即告一段落

至猶國才部、自前次黔戰結束時、退入滇省、繼同駐盤江八屬、去年十一月底、乘時局變動、勾結外援、企圖奪取省政、最近經王家烈請軍政前輩但懋辛氏、偕二十五軍第一師師長何知重、赴平街塲、與猶氏面晤、數度接洽之後、已意見和洽、決雙方攜手、共同努力黔省政治建設云

菲島獨立修正案
已提交美總統
要請通商上的特惠待遇

菲律賓獨立法案成立後經過一年因菲議會未表明受諾遂於十七日解消矣美政府以該法案已經上下兩院通過觀無論在何時以大總統之權限能使其復活一方爲修正獨立法案特滋華盛頓的菲島使節首席上院議長愷遜氏於十七日對羅大總統提出關於菲島獨立的建議書該建議書要旨如左

一、於二年乃至三年以內容許菲島獨立

一、但獨立後美國政府菲島須承認通商特惠待遇（十九日華盛頓電）

參事官會議

本縣公署參事官晴軒氏於十四日自雙城乘車赴省參列參事官會議自十六日至十八日閉會歸任云

郵局長過吉返哈

吉黑郵政管理局局長岐部與平氏偕同隨員前赴朝鮮清津敦圖路等處視察郵務日前來吉頗受吉林郵局長及電報話局長歡迎後已于昨日[illegible]返哈頭矣

婆漢迷
張若谷著

第十章 頹蕩小說家 （十）

「你們不要拉我、成什麼樣子、我去、我去、你們住在那裏？」

「就在對過弄堂裏」

姑娘走在前面領客、郭得富走在中間、臉上有些發燒、眼睛東張西望、看々有沒有熟人、他覺得四週的人、好像都用輕蔑的眼光向他望着那個老狐狸般的小脚太婆、搖搖擺擺、跟在背後、二個女人、押解一個男人、到青運閣對門一條污穢狹窄的弄堂裏去了

走進一家石庫門、小天井裏停了一破舊的包車、車夫坐在車上打瞌睡、一面放着一隻三脚的方台子、一個粗做娘娘姨正在洗女人的褻衣、客堂裏、三四個裁縫正在縫衣裳、正中供了一張和合喜神的畫像、像下供着一口神龕、面前一隻香爐、香烟繚繞、郭得富也無心細看客堂裏的陳設、跟着揚州姑娘上樓去這家石庫門房子、外面看上去是一家三層樓的住宅、但是生財有道的二房東、把樓下租給了一家裁縫店、二樓三樓作爲藏嬌的金屋、在兩架樓梯的中間、又搭了兩隻小閣樓、那裏可以放東西、也是給拉不到客人過宿的姑娘們住的地方、一間樓面、欄成了前後兩間、郭得富揚州姑娘牽着手、走到二層樓的前樓房間裏

（各種錢包）

◎滿洲適用專門製造批發爲貴店之繁榮計請利用敝工場之大量生產破格廉價之貢獻是荷

（贈送商報函索即寄）

各種皮包 物專門 今井商店

東京市本所區吾妻橋三ノ二番 振替東京四九八三三番

歐美直輸出入商◎得寶火柴滿洲總代理店

永大煤油公司

大連市惠比須町一六一八 電話二二六四七番

戰鬪艦牌煤油◎双喜牌煤油◎各種東西煤油◎各種汽油
各種馬達油◎各種機械油◎美金牌葡萄乾◎象印西藏紅花

鄙公司自創戰鬪雙喜牌二種煤油以來多蒙吾滿洲民衆所贊揚不但物質優美而且價格從廉頗受一般顧主之歡迎茲近查有無恥之徒以戰鬪二字假冒敝公司（戰鬪艦）之商標欺騙商民以圖漁利敝公司有見如此故特登報聲明以免顧主受其愚騙凡顧我者請認明永大商標爲記恐未週知特此聲明

大連名商介紹

油類種目 各種馬達油 各種機械油 各種汽油 雙喜牌煤油 戰鬪艦牌煤油
美金牌葡萄乾 新到頂上西藏紅花
大連燐寸得寶 火柴總代理店
永大公司 大連市惠比須町一六八 電二二六四七

電話商會 今遷移於西通九三 押點常盤橋東西通入口路南
電話 賣買、無費辦理手續、並出貸薄利金融
電話商會 大連市西通九三番地 電話三八九〇

大連案內社 諸君之文明器具或需求出讓請利用弊社
電話 賣買專門並無費辦理手續及出貸薄利金融
土地家屋 賣買金融
大連市西通一一〇 電話二六六三 九九八

股票 電話買賣及月賦販賣手續無費辦理並出貸薄利金融
電信電話株、國幣滿鐵株、鈔株、豆取引株、銀行株 賣買一切
土地家屋賣買金融
義正公司 大連市西通一二五 經理 姜義軒 電話二二九八番

永興文具店 謄寫版及附屬品 商學事務用品類 浪速町三一 電話二二四八四

齒科、矯正、口腔、外科、 岡本齒科醫院 大連市西通十一 小島ビル鄰

連生印刷 書籍雜誌一般印刷 奧町、電二二六九八番

皮膚恰劑專治
對於深棲 皮膚內的 寄生蟲和細菌等有
滲透療法的威力
由滲透作用深攻細菌與寄生虫大本營的近代的治療法

皮膚病眞可怕
皮膚病雖簡單、然其實無如此痛苦者、其雖一部分瘙痒而一日中之心氣必不清爽、食慾不進夜不甘眠、或罹神經衰弱任事的能率亦無形的消殺、而紳士淑女常出於交際場上苟顏手帶有皮膚病於體面上無過此恥也

可稱曰文明病者
惟消滅榮光之最甚者即於衆人中搔撓股癢也

現今是男女洋裝時代、以着革履而着革履人之强敵即爲脚氣 着西裝之人不患脚氣者有幾而因「一脚氣不要緊」一言則有皮下蜂窩織炎症誘發之可慮故須施以治療手術、文明洋服生活、脚氣三者有不可分離之關係世人稱曰皮膚病謂文明病者亦非無理也

對皮膚病滲透療法之威功
其深入皮膚之內部或作蓬道於吾人之甘蜜處吸喰而生如用顯微鏡觀之則見其頑皮悍強驕惡之生活莫不毛髮蓋立者不待何術皮膚病自然痊癒或忽再發永年返復苦惱者此屬普通惟以一回之塗藥以爲即能治癒者直外行之想像也於皮膚外面塗藥僅能消除表面之毒而於外遊之寄生虫與以觸覺即行逃於內裏由此觀之治皮膚病非有深入皮膚內部之効力藥劑不敢言完全也

到皮膚深部之外用藥理論上決定不可無者但所謂矯角傷牛之過度刺戟療法實不可連續使用（此對於幼童尤當謹愼者）或反起炎症遂有不結果之招徠或因藥性作用過分的激烈最易破壞皮膚之組織以致遺留醜瘢點痕皆因未得良藥之治療也專門家有見及此故努力研究之結果、應用滲透壓及毛管現象之理論能滲透表皮角層下以達到眞皮强力之殺菌、防腐、治癒之作用同時揮發既無刺戟又無副作用之理想的藥劑現已發見大告成功

此命名曰「皮膚チャージ」現今已行發賣、道理深奧而使用法較稱簡單、且價格尤屬低廉於從來稱曰難症之皮膚病治療上誠一大光明之貢獻

餘病之併發須要警戒
若言「皮膚病能喪性命」則必有曰「非也」而不信之人、但其例甚多如用手搔搽痒處則能自痒處侵入黴菌而成丹毒或敗血症之死亡率亦頗不少

寄生虫於皮膚內部蠕蠕而動
可怕之寄生虫竄入皮膚之內部、或成錢瘡或爲睾燒、而病治療上…

不知痛苦而能達到皮膚深部、殺菌、防腐、治癒之三作用同時揮發
使用法極稱簡單一日數次外部塗布即可

利比兒

五淋白濁 滅菌至烈

利比兒効為絕大
服之次期便爽快
至第五日効可徹底

特製利比兒奏効最爲神速爲現代治淋藥中之首屈一指者日本內地自不待言雖海外諸國到處莫不博得絕大之信用服用特製利比兒後使淋菌戈諸克根恰等注熱水然依化學的最微妙配製之內服藥故大率吸收於腸之粘膜內旋至膀胱變爲强力殺菌性之尿將菌隨殺隨排結果使迄今憂鬱之患者比及次晨覺有莫可言喻之爽快藥効之說明與其費千萬言不如聽徑驗者之一語或及身試服此藥五日而愈

本劑之特徵

一、服藥之次晨尿變藍色且排泄帶利比兒强烈之臭氣同時自身感覺不可言喻之爽快經數日後可得無上之歡喜

一、從前在尿道內繁殖之無數淋菌爲藍色尿所完全殺滅與尿一同排泄体外是以如用法麻煩且有危險之自家洗滌法絕無施用之必要

一、特製利比兒之藥効爲使之確實認識起見可取服藥後之尿清求專家用顯微鏡檢查最爲捷徑蓋服藥後尿中淋菌逐日殺滅之現象在顯微鏡下可以具体觀測足令患者滿足

一、凡由異國人種而傳染之病毒具有猛烈性尤爲頑固故普通治淋藥毫無寸効惟特製利比兒對此猛毒性淋菌有完全滅絕之功効極爲顯著

洗滌之危險

凡患淋病之人必欲一度洗滌尿道不知必貽後悔茲將洗滌可懼之弊害實例略示一二三

一、因使尿道分泌之膿及推入尿道深處逆侵睪丸忽起睪丸炎恐致發腫疼痛發熱等症使身体感不能動之苦痛

二、患者之尿道既甚糜爛更注入藥物則尤與一層之刺戟是以排出膿汁及較前更多甚至排出混血之尿

三、膠皮管及點滌器插入於已爛之尿道誤傷尿道血管致出血震蕩之人亦時有所聞

四、藥物注入尿道其勢過激將淋菌一併推入膀胱內部致起淋毒性膀胱炎膀胱加答兒等症卒至不能恢復原狀之人以屬不少

以上自家洗滌尿道有百害而無一益効果微弱請加注意爲要

大阪市東區南久太郎町二丁目
發售本舖 竹村製劑所
日本滿洲每外到處藥店皆有販賣

喘息病

日漸旺盛之流行季節
最新治療劑出現

專治 氣管支喘息
新特効靈藥

日本京都帝國大學教授
醫學博士 辻寬治先生創製

喘息阿斯多
ツシアスト

包裝及定價
糖衣錠
五〇錠 二·〇〇
一〇〇錠 三·五〇
三〇〇錠 九·〇〇

總發行所
大阪市東區道修町二丁目
株式會社 藤澤友吉商店
大連支店=大連市山縣通七
支店=東京·京城·上海

本劑乃係日本京都帝國大學之教授。世界喘息病學著名之專家。醫學博士辻寬治先生。就喘息病學銳意研究十有餘年之結果。遂至闡明喘息症之主因。及發生之原理。以給從來視爲極難問題的喘息治療上以一大指針。其次博士基其多年研究心得的藥理之理論。於近代科學所產生的治療喘息必需不可忽缺的種々貴重品。復加以喘息治療藥在中國有五千餘年治療史的麻黃之有效分等之精髓。以精微暗練之技術。用獨特專有之方法。發明創製成此「喘息阿斯多」最理想極靈驗的喘息特效藥。藥性純正又和平。功效神速復確準。不論新久喘息病莫不藥到病漸消。速復原來愉快之精神。而至全治根絕。迅速奏治癒之偉效。又其不但奏效靈。且無任何可厭副作用。眞可謂有百利而無一害之名品。誠堪稱十全十美喘息全治根絕之聖藥也。

用法及用量 (大人量)一回 五—一〇錠 小兒則依年齡而斟酌減量之

全國各地大藥房均代售

小兒食積便秘

陳廣習君兩位公子玉照

小兒身體發育全賴消化健全苟消化不健當然營養不良如是雖小兒所食似已充足而仍不免瘦弱虛羸惟欲消化健全非保持消化器與腸管之潔淨不可因腸胃原是相輔而行故也

嬰孩自己藥片善能排除腸內汚物使消化器免受壓迫故有甚多患食積便秘之虛弱小兒一服此藥片便得康强快樂即如陳廣習君之公子亦其中之一也

陳君係廣東荻海中和路寶光攝影館主人其來書云『小兒華瑞華與常患便秘消化不良致甚虛弱後與服嬰孩自己藥片身體漸佳體重漸益今竟十分康强肥壯矣』

嬰孩自己藥片專治小兒腸胃出牙各症凡經售西藥者經有出售或直向上海江西路四五一號韋廉士醫生藥局函購每瓶七角六瓶三元五角郵費不取

滿洲國發展謝恩 特別大贈彩!!

(三千箱)

弊廠精造之白蘭香皂及白蘭三彩香皂辱蒙愛顧銷路日廣深爲感荷今爲酬答貴客起見不惜鉅金特行贈彩機會難得務望各寶號踴躍購買趁此良機謹此奉聞

白蘭三彩香皂
老牌 白蘭香皂

件數參千箱◎

按箱照贈有籤券分天地玄黃宇宙六組 每組分五等 各組(五百件)

期間 大同二年十二月起 大同三年四月底至
開彩地 大阪川口
開彩日期 大同三年六月

(各組)每箱贈彩

頭彩	金壹百圓	壹張
二彩	金參拾圓	貳張
三彩	金拾圓	四張
四彩	金貳圓	貳拾張
五彩	金八拾錢	四百七拾叁張

(各組)每拾打別加贈彩

頭彩	金拾圓	五張
二彩	金參圓	拾張
三彩	金壹圓	貳拾張
四彩	金貳拾錢	貳百張
五彩	金拾錢	餘者全部

主催 白蘭公司
彩票兌換處 滿洲國各地經理處

腎病留聲機

某嘗患風濕骨痛、腰痠背痛、手足麻痺、痛楚萬狀逢人便道、人譬之爲腎病留聲機

蓋風濕骨痛之起、直接由於血液不清、間接由於腎臟不强、因腎臟爲澄淸血液之所也、欲防風濕先須强腎、欲圖强腎、請服第威德補腎丸

◀各大藥房均有出售▶

第威德補腎丸

新京

獎品都預備好啦 農民快封租吧
錯過機會難免傳究懲罰 長春縣公署的白話佈告

長春縣長宋德玉氏前自莅任以來對於農村行政疊有改善用期裕國便民舉凡關於縣應辦之財政民政教育衛生治安等問題積極整頓不遺餘力近查宋縣長以春耕轉瞬將屆特印就白話佈告多張曉諭縣民歷述建國以來國家待遇人民之優厚並督催鄉民迅速交納三年度大租錢粮於納租之時贈給紀念獎品以示優異茲將該項佈告原文照錄如左

長春縣公署白話佈告第二七九號

爲佈告事照得新年已過民衆們可知道滿洲國現在已屆三年了麽你們想想在這三年以前時代受那革命黨各種蹂躪胡匪擾害攪得人民顛沛流離失所者有之受盡殺燒搶綁者有之啼飢號寒無歸者又有之眞是民不聊生從這大滿洲國成立以來對於人民稅契停止罰則對於陳欠租捐公佈豁免對於地方匪患極力肅清對於受災區域設法賑撫使一般多數人民安居樂業思想起來那樣不是滿洲國好處呢既知滿洲國有那許多好處就應激發天良効忠滿洲國纔是如欲効忠滿洲國不用外求就將你們應納的大租晌捐趕快輸納完了這就算你們大家効忠了想本年三月一日就是建國紀念日爲期不遠啦本年這一天比較從前又不同了必有一番大慶賀京城街市必有極好看的秧歌龍燈汗船跑馬戲電影大武術等項特別繁華熱鬧眞乃太平氣象千載一時爾民衆們不可不看的是以本縣長有見及此置備許多的優良獎品擬定民衆來納租捐時抽籤得獎辦法分爲十等一等獎得金表一塊二等獎二個各得坐鐘一架三等三個各得洋毯一條四等獎四個各得綢緞大衣料一件自五等至十等者均有獎品全是民戶每天應用物品所有這獎品專作爲建國三年的紀念獎勵你們衆百姓納捐封租之用希望人民趕快來吧自佈告之日起凡在本年三月一日以前來縣封租納捐者無論地畝多少統有抽籤得獎的資格一則盡了効忠滿洲國的義務一則個人享了抽籤得獎的權利豈不是一舉而兩得嗎你們大家不要失了這樣好機會還個機會錯過不但不得獎且恐遭傳究懲罰之戾呀你們想來是也不是恐未週知特此佈告切切

于司令涖京預訊

北滿鐵路護路軍總司令兼吉林省依蘭區警備司令官于險舟氏前由松江下游一帶巡視公畢於前數日返哈爲報告巡視經過情形起見擬於近日內由哈市來京向軍政部及省當局方面陳述一切云云

電信電話會社 建築辦事處

滿洲電信電話株式會社將於新京大同廣場建築最高大華美樓房在解氷後即開始動工其地址爲大同廣場西南邊即司法部之隣接地總預備經費二百萬元連同地下室共爲六層佔地九千坪內中用最新式電氣設備將來必成一新式模範樓房同時並將建築社員住宅亦在計劃中大約最晚在本年末可望完成云

滿洲電氣話會電社自成立以來對於通信事務之統制及施設之改善在銳意努力進行中今因社屋狹小於事務上多感不便茲將南廣場之辦事處遷移中央通十二番地本城之二層樓上已與日滿兩方連絡云

警官異動又一說

首都確訊首都警察廳一部份警官更調已誌前報近聞首都警廳內部各科警官第二次異動大致如下警察總監部警務科警務股長警佐淵上松明調爲司法科庶務股長又特務科特高股長警佐小岩井諫衛調爲警務科警務股長又外事科警佐中山竹雄調爲特務科特高股長又警務科規劃股長谷川義一調爲外事科警佐又司法科巡官平野眞調往警務科代理規劃股長云云

哈爾濱

菱刈司令官到哈

關東軍司令官菱刈大將爲巡視北滿起見於昨十五日午前十一時由新京飛哈在馬家溝飛行場着陸日滿兩方重要官長到場歡迎者達數百人車水馬龍頗極一時之盛況云

建築市民住房 市署計畫中

哈爾濱特區市政公署以市內租房不敷分配租金過高於人民之生計妨害殊大擬於今無解凍後在本公署所有地基之適宜地點建築多數住房規定比較最廉之租金供給市民住用以資緩和房產家高額之房租現下正在調查應修住房地點併製作預算計畫一俟春暖氷解即當開始動工云

違警事件之統計

據警察廳統計上年一年中因犯罪事件而送法院訊辦者共爲二千一百三十八件平均一日約六件受違警受分而罰拘留者共計一萬八千六百九十七件平均一日約五十二件云

鐵路總局汽車 向下游開行

哈爾濱上年結氷後向松江下游開行之長途汽車原定由鐵路總局經營以事未果暫由國際長野兩家開駛以一月中旬爲限現已期屆昨十五日早八時鐵路總局第一次向富錦開出長途汽車十五輛計客車七輛乘坐旅客九十五名貨車八輛滿裝雜貨預定十八日開抵富錦云

市民大會 延期舉行

哈爾濱日滿各經濟團體及商民聯合舉行之北鐵運費減輕及改爲國幣本位運動之市民大會前曾議決規定本月十八日舉行一切均爲積極準備南滿道裏外各大街口之牌樓已搭蓋就緒各種標語亦在各街要地點橫街懸掛惟尚有某事宜未能準備就緒特於昨十四日午後四時在商工會議所會議結果將市民大會延期五天定於本月二十五日舉行云

法院旁聽記
婆母竟從中作祟 唆夫時加虐待
傷害判他罰金她又請離婚 但只爲口角法官勸諭和解 (續)

陳張氏供

問陳張氏高樹橋和張常清說的話對不對呀答高樹橋說的不對我上娘家也沒拿包那包是指陳紹藩從追擊砲繳拿回家來的包他是拿回去高樹橋說你若不提起我還不說你兩口子在民國十九年鬧包子即打吵子你父親接回送你婆家不要你父親給立的字據哀求我給作保以後我向你公婆說既然回家好好過日子有字據倒不好你公婆才把字據找出來燒的呀

陳張氏說我父親往回送我老公々和老婆々怎不留我呢說啦你公婆不留你想必其中有別的情形內情我是不知道一個當親戚的就是知道實情也是不能管哪

陳紹藩供

問陳紹藩張常清說你娶陳張氏花一千六百元本票的財禮答是

陳張氏說那錢也全都賠送東西了問財禮與賠送東西沒關係答東西也是那錢買的呀

陳紹藩供

問陳紹藩你說陳張氏她把東西全拿去了高樹橋也沒有看見東西呀答她拿去外人怎能知道她大包拿出去小包拿回來我們因爲東西打唧咕證人也全聽見了啊他們也都知道啊問去年八月二十五你們因爲甚麼打架呢答因爲偷我的錢哪問你們民國十七八年因爲甚麼打吵子呢答民國十七年打吵子是因爲偷東西去年是因爲偷錢我衣裳兜裏的錢她給掏出來我們才打的架

陳張氏供

問陳張氏你們已經結婚六七年了陳紹藩打你也不過是輕微傷害因爲這一點事情怎能好幾年的夫婦離呢你歸家安度好不答我不能回去他用鞭桿子打我都把鞭桿打兩截了問他打你已經辦過他的罪啦他下次再打重辦他答我太受不了他太信老人話啦問他以後不能再打你啦他若再打你重辦他答我不敢回去他又賴我偷東西又賴我偷錢我不能跟他過了

高樹橋說法官判他們回家過日子是最好至於拿東西那誰家媳婦串門還不拿點東西呢那也沒有甚麼他們打架沒有因爲過正經事全是鬧口鬪閑舌

陳張氏說老太太調唆的利害老太太打我呀

陳紹藩供

問陳紹藩陳張氏沒和你在一起住嗎答沒在一起住已經半年多啦問你怎不接他回家呢答也不知道她在那呀問這回你把她接回去不許你打她了你再打她加重辦你答回去我打他不是還辦我嗎

高樹橋說張常清和她娘家住在一個堡他回去給說々還好

陳張氏說我們是一後屯不是一個堡子高樹橋說前後屯也不過離一截多地

法官說限你們一禮拜回去說和說和好了來撤銷說和不好再過堂

高樹橋說外甥媳婦你也不要太任性你還是得回家過日子

法官說陳張氏你和陳紹藩已經結婚好幾年啦不能隨便離以後不准他再打你了如果再打加重辦他

陳張氏說老太爺沒有甚麼老太太太利害

法官宣布退庭叫他們回家說和云 (完)

奉天

警團鬨得水洩不通 匪賊束手被擒
第九區刼車案已破獲 第五區也活捉一胡子

最近附郭四鄉多發現路刼案尤其城北一帶刼大車案屢見迭出瀋陽警務局劉啓明局長接報後不勝震怒乃下令第九區警察署限期破獲九署署長奉令後便百方設法積極搜查星夜不絕後來查着刼車的匪人把車趕到張家墳村於是便派警士協同當地的警察隊和民團遂把他們的住處圍個水洩不通匪人乃開槍射擊警團方面亦勇猛的發槍射擊結果匪勢不支便都拋槍俯首受擒於是把他們綁上送到警局依法偵查云

又關於各地路刼案件時有發生警局曾下令各署以及警察隊務須互相聯絡時時嚴查道路藉以保護商民行路之安全各署隊奉令後均整裝遊行各處察查地方治安略事平穩忽於月十六日西路第五警察署正在巡查之時發現前方有刼大車之匪衆正在數十輛大車停行胡匪搜腰之際警察急起將上去匪衆見事不佳乃呼嘯而散其間一名仍貪戀搜翻以期多得財物搜畢將欲逃跑忽警察已至面前揚鞭已不及

又發現天花 當局加意預防

市內天然痘疫症經發現以來益影猖獗幾於不分長幼患者累累關係當局便積極的設法防止和調治防止的辦法已經在警察廳衛生科設立施種牛痘處凡市民欲行種牛痘者可逕至該處實行引種一方更爲喚起漢醫和西醫的注意起見又開醫師醫士講演大會使各醫藥界也來聯合起來同時對於已經染患天然痘的人究極的隔離治療在這種嚴厲的防線之下疫症似乎應該大殺其勢了但是仍然未絕於十六日午後九署又發現一名新患者住在九署十間房悅怡里一九號徐保德者年二十一歲忽然週身發現紅色的小疱經醫士檢驗結果是判明天然痘於是由他們家人給送到市立醫院隔離治療云 此次發現後關係當局益發注意了同時通令各署於管境內的居民要特別的注意呢

守備隊招集 區署長會議

奉天獨立守備隊爲確保省城的治安起見特於十七日午前招集瀋陽縣附郭部第九區和第近省城的第六七八三區的一部份的區長署長村長等到隊部開治安討論會當日出席的除被邀的區署村長等外縣警局還派指導官出席協議數小時之久茲覓得協議的主要項目誌之於下

一、修築鄉道查地方的交通不但關係文化的發展尤其在此匪賊跳梁的時候對於保衛治安上更有莫大的重要性所以對於各道路要努力修築

二、每半月報告一次關於各村事項每月初一十五兩日必須向該部報告一次如村政的事項和村中有否浪人都要報告

三、匪警報告關於匪情不但要向滿洲國警察當局報告還要向該隊部報告以便協助緝獲犯人云

夜市安好電燈 還沒放光呢

奉天電燈廠市政公署商務會爲發展市面與通商業所合辦的從小東門至小西門的夜市的事情曾在本報上披露過了這種事情經電燈廠督工積極的建設雖然隆冬三九天嚴寒逼人凍得人手足瑟縮工做維艱的情形下仍然冒着嚴寒來做工現在工做的成績是已經把地上地下的工程都告竣了從小西門一直到小東門路南路北都豎起紅柱双燈每隔三丈的距離便設燈一所現在雖然還沒放光但是紅白相映已經十分的美觀將來放光的時候燈影燦爛全街不夜其景況當有不可言喩者矣聽說最遲在陰曆年前必能放光云

請執政登極 安東商農各會代表

安東市總商會縣農會以執政就任及三載此三年內勵精圖治內固國本外敦邦交親仁善隣實行王道上承皇天眷顧下爲民衆愛戴萬民謳歌舉國同歡眞是天與人歸民意咸集渴望執政早登大寶以慰民意特代表民衆擬具建議書呈由縣公署代轉省署奏請執政俯順民意之籲請早日登極以慰三千萬民衆之殷望而安社稷則國家幸甚啦

海城

十區署長都列席 會議佈置防務
五相聯絡檢查行旅 第九區巡哨牌的功効

本縣警務指導官以國民的習慣每屆舊曆臘月爲結算賬目的最忙季節相討賬責賦啦收集會費啦全在這個時候而一般混雜分子亦往往乘時鬧騰爲保護人民的安全計特於月之十七日召集十箇區的署長開催冬防會議對於冬防的如何聯絡行旅的如何檢查道路當如何保護悉在研討之例

本縣警務第九署長邢長貴自從接他任以來對於警務的設施異常盡力把在前地方的積弊逐漸的剷掉了所以九區管領地相盜難賭博各案已不離就算靡有了該署長因爲各村的自衛團往々有虛應故事的相當隊目的領着團丁在村外轉了一箇圈回來時就算巡哨了後被署長查出當規定一特別法子由署內製專牌一面如鄉團出動時走到甲村就把牌交上甲村再送到乙村乙又轉到丙村到時並將鐘點寫明如此輪流接哨晝夜不停因此把九區治理特別安寧那署長爲地方如此出力也算署長中不可多得的人材啊

孔局長涖海 國道會議經過

新京國道局孔局長於十六日蒞海城與海城縣公署開催營海蓋岫四縣的國道會議是日與會的除孔局長尹縣長參事官外尚有岫岩的縣長和營口蓋平的代表其餘本城紳士如農商工電各首領及陳林格威星岩等俱參加這次重要的會議當時營蓋岫三縣代表主張由營口經蓋平直達岫岩取其簡便而本縣的在場人員由本城商業和農產的繁榮計亦提出最充分的理由書並由工會長農會長據理抗爭略謂海岫鐵道之計畫係國經由鐵路局即有成議因籌款維艱故而延擱這是路線籌畫最早的歷史若以交通和實業上東係岫海國道尤有直接修築的必要如柞蠶和灰絲吧凡堆積和鑛煉遼西各縣鼎盛的時候每日作工的八總在四萬名以上兼海城水的性質和別縣不同凡他縣的蠶絲一經海城的水洗濯出來質地柔軟絲光煥發對於海城的絲繭不啻一天然的集散處是以海岫直接的修國道確有固定性的兼岫縣係產山繭材木根食的特區和海城又復密邇轉上比他縣尤爲便利根據以上種種關係海岫國道有必須修築的理由結果由孔局長允爲回新京時必向當局陳叙一切以期達到最後的目的云

安東

奉令取締 强迫募捐

安東警務廳頃奉警務廳命令爲行事案據奉天日本東京帝國民教育獎勵會滿洲支部來文以處滿育爲宗旨尚屬濟災難獎勵教育設立惟其辦事內止大自應准其所等情據此查該會以處渚出張所派多數人員分持日本各要人寫眞像片作紀念品到處勸捐各勸捐人員既非僱傭亦非義務乃就所捐款額提成酬謝似營業性質故每以多勸捐款多得提成惟一目的違犯總會原來之意旨流弊滋多近據報稱該勸捐員等時有不法行爲對於不應勸者不誣以反滿抗日即聲稱有日本官憲之命非應勸不可等情似此不顧被勸者意思樂從與否而行勸捐跡近威脅形同强迫若不嚴加注意予以側以維持地方公安嗣後有此種不法行爲應加取締將經過情形詳呈本廳以憑核除指令分行外合亟令仰該廳長即便遵照注意並佈告民衆週知免受欺情爲要

錦西鄉村巡視記 (續)

七日晨五句鐘起床七句鐘早餐八句鐘起程是日參事官平間指導官鄭課員孫教育局長及騎兵中隊高隊長督隊前驅視查松領門金沙鍋屯邊境一帶約一日始能告迄虹鎮集合故而縣長及財務局長隨員等直行十里之蘭家屯村約九句時許十點三十分鐘行至該村內視查一小屯村外二里許則見王家屯前任我縣財務局長齊號亭率同村民百餘名各執旗前來歡接於是全體下車致謝行約百步許復見是屯學生及齊局長兄齊縣長率同學生等歡迎於是陪伴談笑行至齊府時約十一點鐘縣長及財務局長視學等招集是村民衆各執國旗齊集齊府院內聽話并指導一切

本縣長此番出巡各區鄉所爲就是調查民間確實狀況有無困難情形本無多大日期加而時間這樣匆速故而實無長時談話會蒙齊公縣長這樣熱誠招待不能辭却的趁此時間報告大家幾宗事件甲維持村制乙驅逐胡匪丙清查戶口丁擁護國家話畢財務局長訓話甲趕快封納錢糧乙領取新契地紙丙有畝數多少不合者確實更改多則更正少則補添云云約十一點四十分鐘訓話畢全體視查區立學校當時該校之教員王治貴率全級學生約六十餘名各生著操衣并各佩花一朵排隊至院外侍敬歡迎縣長及財務局長入校內有該校王教員發令呼我滿洲國萬歲三聲縣長萬歲三聲嗣則該生齊唱歡迎縣長出巡歌一遍生父母誰能及我公況佐治群賢在望中合校表歡迎新朝十膧已鑊已滿見同情到區詢校長教員等先後致詞誌下 (?)

[illegible]

日滿兩籍盡賢能下鄉求民隱瘼日滿兩籍盡賢能下鄉求民隱瘼已溺見同情到區詢校政應革應興期實行入校查成積熱心教育惠學齡噢良馬素著循聲一路之福音歌畢齊向縣長三鞠躬遂而整隊入室各守秩序端坐已位棹上新國語國文一冊該教員上堂講解十分透徹實爲我縣區立學校之模範教授也視查約至十二點鐘齊縣長仍引家至府中休息并蒙齊公治備午餐一時許安寢矣

這時隨員等下車深々致謝遂全體步入鎮街褡育隆燒鍋內寓該燒鍋備酒筵四圍棹以表洗塵慶賀昇平之至意約九點鐘大同縣農會長劉建黃地方委員李里許則見是鎮商會長張輯五分鐘始抵五區虹螺峴鎮約距二十有餘名各校男女生均著操服胸懷佩五色紙花及警察區自衛團等列隊齊整歡迎日呼滿洲國萬歲不已於是縣長李局長體行入是鎮村外復有商農兩會扎一松牌樓表示歡迎上書四字慶賀歡迎頗爲壯觀於是緩步入鎮街裕育隆燒鍋內寓全體隨員各置一所是時本無時間工做約七點三十分鐘 (未完)

新出賦畝捐 決分期催繳

大同二年的田賦畝捐已開征兩個多月因錢法奇緊的關係收入寥々縣公署屢次受稅務監督署的督催並且地方開支也很緊要在第二次縣務會議的時候財務局長就提出這個案子當時討論擬定分期催繳就是由十一月起至三年四月底止每月爲一期必須繳納六分之一責成各村長負責督催經當場議決通過聽說業經通令各村長遵照辦理啦

黑龍江

四胡匪刼大車 竟來省變賣 結果被警查獲

黑龍江省前於新年底時有農人郝玉貴者趕大車一輛上載野雉一百零八隻擬行進省售賣不料行至李三店迤東荒野道上突遇胡匪四名就中一匪手持六輪子槍一支餘匪均各持木棒當將郝玉貴之大車及野鷄等一並劫下搶畢即分出二匪趕車向省垣而來比時郝玉貴見其大車及所載物品悉數被匪掠掠當於痛惜之下立即趕乘火車來省報告警廳嗣經警廳傳令各署及各檢查卡口値班長警等對此匪案應加以特別注意嗣至第二日午後三時許果據警察步中隊西公園守卡警士等報告謂適有黃山李貴等二人趕有大車一輛上載有野鷄數袋其車馬及標識等均與傳知之車馬標識等無異當即拿獲轉送於警廳司法科後加司法科詳加審訊匪人黃修山仍欲狡展適經被搶者郝玉貴到場質證並認明胡匪中確有黃某者在內至是黃某始不能狡展遂即承認同時黃復供稱當劫車之時共有同夥胡匪四名一名聞相國一名張濟才等及大車到省於警士盤詰之際乘隙潛逃之李麻子一名云云司法科長於審明後除將匪人黃某轉送地方法院依法懲辦外一方並將大車及野雞一百零八隻亦均令失主郝玉貴領回矣至於李貴者却是好人於中途搭車來省實於匪人無關當即釋放矣

洮南分社啓事

敬啓者查近來有一般不良份子冒充本報分社記者在本市行欺騙種種不法之行爲敝分社得聞甚覺驚駭之至敝分社除左列社員無外記者恐未週知特此聲明

洮南分社長 張亞東
經理員 李玉林
報差 石玉成

肺病吐血去根藥出世

肺結核專門研究家趙羨忱大夫發明

此藥專治青年三期肺病結核久嗽成勞大口吐血痰中代血五勞七傷咯血衂血咳嗽痰喘經年不愈諸藥罔効速購此藥立起沉疴無論何種肺病服之均能去根粒小堅固每料十元函詢附郵六分

總行奉天大西關月窗胡同精業堂趙家理肺藥房

遼陽公盛源、永峰源、振泰興、瓦房店康德記、普[illegible]城宏升棧、瑞昌號、和發福、順口大德堂、遼源新記藥房、金州志義成、[illegible]、生醫院、洮南恒成興、玉記、哈爾濱老福春堂、[illegible]、源盛、鐵嶺萬升恒、乾元泰、新京耀庭大藥房、[illegible]、龍永興厚、開原站源成會、大羅天、開原站新發東、[illegible]、軒、四平街站裕發和、長勝魁、天德堂、新京北大街大成旅館、[illegible]、泰和藥房

大連代理奧町華西藥房西崗德記西棧

大廉價發售廣告

敝號現由日本紀州直接運到頂上桔子廉價批賣

新京富士町四丁目

㊂ 同發合內 吉信洋行

電話二五六三番

軍政部最新出版地圖 本圖有三大特色

(一)完全所有滿洲國內省城府縣村鎮山川道路河溝井泉均經測量正確明晰

(二)詳細所有山河溝渠水泡土台碑墓地土肥瘦村莊遠近莫不詳細備載

(三)定價底廉十萬分之一者每張國幣一角五分五萬分之一者如上同五十萬分之一者二角

本圖關於軍界方面得此圖則道路遠近攻妨要地一目了然山河形勢明如指掌於政界方面得此圖能知一縣城之廣狹村莊人煙之稀密於文化之高底山脈水源去來之狀況如身歷其境有益於政治之調察非淺鮮也紳商士民關心產業之開發者不可不備此圖或處或處開鑛及種蠶等完全註載明白

分銷處 營口 哈爾濱 黑龍江成文厚書局 奉天關東印書館 安東誠文信 四平街德慶亭 吉林裕與書局

新京成文厚總販賣店謹啓

鳴謝郵局信用

敬啓者鄙人於大同元年八月一日曾由八道溝郵局匯票一張計國幣一百五十元前由安東郵局匯票一張計國幣一百五十元前因八道溝郵局備保如數領出乃中華郵務管理局核准發還該款現由八道溝郵局辦理完善於感激之餘特登此報足見我滿洲郵政機關信用卓著以申鳴謝

鄙人 許岐山謹啓

緊要聲明

本會停業三年有餘尚有應領股本及董事花紅者數名此款存於九成德自登報日起限三個月內持股票來領逾期即作無效勿悞爲此特登廣告聲明

海城前農商儲蓄會啓

得荊州牌紬緞

△印花軟緞 △印花毛葛 △雲林錦 △昌和綢 △博亞綸 △各種綢縐

博昌商行

日本京都上京區今出川通千本西入

瀋陽有聲電影院

一月廿日至廿三日

▷聯華影片公司最新式作品

刺激 興奮 辛楚 凄咽

山火

黎莉々 鄭君里 主演 袁叢美

「火山情血」敘述土豪劣紳之魚肉鄉里 令人髮指眥裂

「火山情血」贊揚青年孝子之火山除暴 令人狂呼稱快

星期六至星期二

南天的月色 碧海的清波 醉人的紅酒 軟舞的腰肢

驚險 偉大 蒼涼 壯悲

血情

許多人說、這片勝過、都會的早晨然歟否歟、請諸君看後再下一句批評

新世界有聲電影院

陽曆一月十九號起映五天

聯華影業公司最大傑作 默片在國產片堪稱首屈一指

續故都春夢

主演 阮玲玉 金燄 林楚楚

下期准映 明星公司出品 戀愛與生命 主演 胡萍

赤峰福記茶莊運到大批新茶廣告

逕啓者本號開設赤峰已歷許久例年親往各省名山採取紅綠花茶聘請著名藝師細心研製精益求精信用素著已蒙各界贊許現已運到大批新茶應有盡有零整批發價目克己希望各界顧主速來購嚐庶知言之不謬也

赤峰二道街 福記茶莊謹啓

奉天省立東邊商科高級中學校招生廣告

招生名額 商科高中一年級生五十名 初級中學一年級生一百二十名 商科職業一年級生六十名 計

考試地址 安東縣自新街本校

報名日期 自公布之日起至考試前一日止

考試日期 第一次大同三年一月廿五日 第二次二月十六日

另有招生簡章函索即寄

本報啓事

本報經理部胡湘九君業已辭職特此通佈

內外論潮

大同三年新京市政之希望

(金璧東)

新京特別市長金璧東氏於十三日在無電台放送大同三年新京市政之希望其詞云

鄙人就是方才介紹過的新京特別市長金璧東，今天講演的題目，是大同三年新京市政之希望

鄙人最近看見報上登載美國羅斯福大總統，在新年給美國女子俱樂部總會一封信裏邊有幾句話說，吾人既入新年，抱有吾人已跨過新時代門檻之感想，新年之長常示人以新機會，故吾人現有機會，以改善環境，而使在吾國生活上與精神上成一較好之象云云，鄙人見了之後，不免有點感觸，今天就以這幾句話作網來引伸這個題目

古語有云，一年之計，在於春，春就是歲首，抽象來說，也就是新年，足見新年與吾人事工上意義之深重，無古今東西，均有特別使人注意的價值，今天是正月十三，我們正在新年(春)的階段內，對這個意義深重的新年(春)我們應當如何深切注意，才算跨過新時代的門檻呢，換句話說，就是對於今年一年的事工，我們應當如何準備，使生活上精神上成一較好之象呢，先就國家來說，今年是大同三年了，在過去兩年間，人心浮動，地方不安，不客氣的說，無一個人不是精神忐忑，惴惴不安的樣子，縱然政府極力撫慰，設法鎮壓，人們表面上雖然裝做安靜，可是內心裏總是有些疑慮，另一方面，善鄰友邦還大聲急呼的，以全力保障我們安全長成，可是終不能使人們絕對信賴，現在呢，兩年間的不安，已經平平安安的過去了，政府的威力，和友邦的信義，也大白於天下了，平素懷疑的觀念，和恐怖的空氣，至此也氷釋掃除了，進一步說，政治的建設，日形鞏固，國家的基礎，日形發皇，王道樂土，逐漸實現，在這個時期，正是跨近新時代門檻的階段，所以政府自新正以來，各府院部幾無日不在緊張空氣中，諸位一定看見報上登載關於所謂新國是之決定，與重要建議書起草案等等，連續不斷的新聞，足見政府當跨過新時代門檻時之努力，歸納的說來，也就是要改善環境，使吾國在生活上精神上成一較好之象而已，其次再談到市政，市政在時代的重要性，想諸位早已明白瞭曉，而新京市政的重要，自然也無須煩叙，過去的一切，已竟是歷史上的陳跡，不在本題範圍內，姑不置論，現在要說的，就是當跨近新時代門檻階段的新京市政，也就是大同三年新京市政之希望，說起來，希望二字，本甚空洞，不過我們的大前提，如何改善環境，使市民生活上精神上成一較好之象，是不能不簡單的伸說幾句，換句話說就是當大同三年開始時期，在一年之計在於春的原則下，不能不將本年內的事工，用歸納方法，安排一下，對國人宣佈，市政的原則，不外乎為市民謀福利，策安全，在過去的兩年間，新京市民是否滿意，這實在不敢說，不過在個人方面來說，總算々努孜力，未敢絲毫懈怠，固然不能說是處處使民滿意，可是有好多事情，總算差强人意，關於市民飲水行路住宅公衆衛生社會教育等等，都有相當的進步與改善，更有一事使個人最滿意的，就是自治委員會，已於大同二年十二月間正式成立，九位資望隆重代表市民的委員，經慎重銓衡之下，也已經產出，這就是市政還諸市民的第一步，使市與市民雙方朝夕期待的那樣，總算實現了，過去的是如何呢，未來的大計是如何呢，大同三年在個人認為是最有重大性的一年，何以言之，國家立國，大概分析，似乎有三個階段，第一個階段，國家初建，變亂方平，所謂軍事時期，第二個階段，局面甫定，革舊建新，所謂創制時期，第三個階段，國基鞏固，政治入軌，百年大計，從茲開始，所謂健全發展時期，在第一第二兩個階級，是雛形，不能說是完整國家，直到第三個階段，國家機構完整，凡百政務，均有相當根底，對外已得列國認識，而國內人民生活安定，對政府有深切的信仰，在此時期，必須再接再厲，一德一心，腳踏實地，樹國家百年大計，始能發榮滋長，形成一個完整健全的國家，我國自建國以來，大同元年可以說是第一個階段，大同二年可說是第二個階段，大同三年可以說是第三個階段，在過去兩個階段，雖然官民一致努力，國家已有相當的基礎，可是凡百政務，祗具雛形，國體政體既未確定，而策長治久安的國家大法，猷未頒佈，如此說來，大同三年實在越發使人視有重大性了，經書上說，苟日新，日日新，又日說三年有成，足見古今來都認為第三年，俱有重大性的，以上不說過政府自新正以來，無日不在緊張空氣中嗎，益見今年的重大性，實在使我們不能忽視，市政是與時代俱進，且與國政有連帶關係，所以我們辦市政的在此重大的大同三年的開始實在有奮發振勵，樹定百年市政大計的必要，不過市政計劃，千頭萬緒，無論時間空間，均不便詳細周緻，以條例數字表示出來，祗有概括的空洞的抽象的簡單的伸叙幾句

我們大同三年新京市政之希望，在改善環境，使市民生活上精神上成一較好之象的原則下，同時依據新國是的前提，奮發淬勵，制定新京市政百年大計，第一街道有計畫的，繼續修築工事，使全市街道合理化美化，第二上下水道，努力開闢裝設，充足水量，澄清水質，暢疏穢水，完成大規範的水源町與下水處理場，第三市營住宅，趕緊添築，以緩解市民住的問題，第四社會事業，力謀有計畫有統制的普及與發展，第四公衆衛生，增加衛生隊工作效率普及衛生常識，第五財政合理的增加市收入，第六教育充實小學教育，普及平民知識，以上是犖々大端，至於細小節目恕不備述了

總而言之，我們在具有重大性的大同三年內，實在有特別注意，與奮力的必要，實在像羅斯福大總統說的，跨近新時代的門檻，常示人以新機會，應當改善環境，使吾人生活上精神上成一良好之像

今天以拉雜的演辭，消耗了好多時間，還請諸位原諒最後謹祝諸位健康與努力

關於文學　史的方法問題 (二)

(川口浩著　穆木天譯)

直到現在的最客觀最科學的文學史，多少都是站在或要站在，唯物論的觀點上的文學史，這些文學史，在認為文學的發展是由什麼物質的條件所限制着的觀點上，是正確的，而在對於物質條件自身之理解的點上，則不是朴陋，就是曖昧，有時還脫不出循環論的矛盾，例如，杜博大僧正(Abbe du Bos)認為各民族各時代的各種藝術的才能是由於空氣之如何，以「古代藝術史」的著者而有名的溫蓋爾曼(Winckelmann)由希臘的自然的關係，氣候，以說明古代希臘的藝術，以哲學者出名的黑爾泰爾(J. G. Herder)從氣候，生活樣式，國民的氣質等所及於詩歌的影響去研究各各時代之民族的民衆詩歌，到了斯塔爾夫人(Madamed pe Stael)始造(Gui zot)米凱里斯(Micheilis)戴納(H Taine)諸人，這一種理解已甚為發達，在大體上已達到了社會的關係的認識了，然而那決不能算是充分的

現在就着站在最進步的立場上的戴納觀查一下，他陷入了十八世紀法國唯物論者所犯了的同樣的矛盾，他在他說人間的心理由他們的狀態所規定了的時候，他確是一個唯物論者，然而，同樣的他在最後又反過來說「人間的狀態是由他們的心理所決定了」的那毫無疑義地是觀念論的了，為什麼他陷入了這種矛盾呢？那總是有點原因，而在我們看，這個問題是馬上可以回答的，就是因為戴納對於人間社會之發展沒有正確的理解，換言之，就是因為他沒有科學的歷史觀，在史觀上是觀念論的原故

史的唯物論一掃了這樣的矛盾，那即令不是能立時解決文學史上一切的問題的魔法的指環，但是，把我們從迷路中給領導出來，給我們指示出科學的研究的唯一的確實的路徑，不是意識決定存在，而是存在決定意識，在我們研究文學史的時節，這是無論如何都不能忘卻的大前提

然而，這始終是一個大前提，僅僅這個是什麼都作不出來的，這個大前題必須具體化起來，精確化起來，曾經怎樣具體精確化過，以及更應當怎樣去，具體化精確化，我們在以下作一個觀查罷(未完)

近代戰爭方法之進展 (續)

徵募的軍隊有兩種職務，一為消極的防禦疆土，另一種職務是將最優良的分子，加入職業軍隊，假若職業軍隊被追敗退，徵募軍隊就去援助，假若進攻敵人疆土勝利以後，徵募軍隊就隨同前進，詳細考查各種軍隊的組織，可以看到各國所憂慮的最終仍在軍數數目的問題，與正式常備軍隊有聯帶關係的，還有一種不常提到的，即所謂民團軍隊，應該加以討論，組織民團之原意，並不擬作為疆界以外之用，其職務是在正式軍隊缺乏之時，用以保障國家之安全，在防禦上的地位與我們王國時代的商人衛隊相彷，但今日情形已非如此，上次大戰已經把這種觀念改變了，英國充分利用保衛領土的軍隊，還在一九一四年之未，大部為多受過初級軍事訓練的兵士，在作戰上及訓練上用同一的方法，並付與職業軍官以指揮之權，遂使保衛疆土的軍隊與正式軍隊有密切的聯結，最末，為訓練保護領土軍隊的軍官，特設軍官訓練團，在一九二九年有學生軍官達八百三十三人，這些學生都來自普通學校或是大學，美國也有同樣的情形，「國家衛隊」之備受推崇，是因為在歐洲作戰的結果，法國也有訓練軍官的團體，均由智識分子補充

在歐洲還有兩種民團，較正式軍隊加倍，其起因由於歐戰時各種不同的需要，第一，為俄國民團，叫做「衛士行軍團」，共有二十五萬人受訓練時期自八個月到十八個月不等，時期長短按人數而定，第二，為意大利「國家安全民團」此種組織之指導，訓練，以及軍官，完全軍隊化，其數目較常備軍多三十八萬人，除此以外，各國還有其他的所謂「軍事團體」對於作戰，都有帮助，英國在其領土內，加入這種組織者共有四萬三千人，法國有三萬六千憲兵，一萬八千海關職員，七千園林司(未完)

一年來之中國　政治建設 (續)

已、教育

教育工作，分高等教育普通教育，社會教育，與蒙藏教育，擇要分述如左

一、高等教育，一，為公私立學校之整頓，據教育部二十年度統計全國文科(即文，法，商，教育，藝術等學院)學生佔百分之七十達二萬三千二百三十八，實科(即理農工醫等學院)學生，佔百分之三十，計九千九百二十八人，如此比例，殊非外侮日亟經濟衰落之我國所許可，且我國大學多數集中於大都市在同一都市內有超過需要而駢設之大學同一大學中，不顧設備經費紛設學院院又分設各系以致各校辦理情形缺少良好之成績，爰有院系之裁併及招生之停止辦法及各大學招生選科之限制，以整頓公私立大學，私立學校既加以整頓與取締，私立學校之畢業生及肄業生之處置亦屬重要問題，爰有業生追認私立專科以上學校立案前畢業生肄業生甄別試驗資格標準之訂定未立案及已停辦之私立專科以上學校畢業生肄業生甄別試驗之舉行，二，為南北農林專科學校之籌設吾國教育素不發達無可諱言尤以西北為甚，為適應環境需要爰有西北農林專科學校籌備委員會之設立現正在積極進行之中，三，為國外留學生之管理計本年派遣公費界學生五十三人，留英十九人，留美十六人，留德八人，留法五，留比一人，留日四人，自費留學生，計四百十八人，以留日學生為最，美法次之，坎奧印居少數

二，普通教育，關於規程方面最重要工作，為中小學師範職業學校規程課程標準教學科目及時數之厘定與實地中小學升學職業指導實施辦法大綱之起草，關於教科書方面，有中小學教科書之審查與編訂，將中小學黨義教材歸併於各科之中，三，職業教育，際茲社會產業落後，民生凋敝之秋，職業教育，實關重大，本年廢止混合設立職業學校辦法，飭令單獨設置，並於各縣市廣設初級職業學校，及補習班，以資普及，更訂定各省市縣推行職業教育程序及職業教育之施行步驟等辦法，通令各省市教育廳局，切實辦理，此外為劃一程度整飭教育效果起見，有中小學畢業會考之施行，救濟貧民讀書起見，有義務教育之推行，整齊教育方針，促進教育效能起見，有各省市中等學校設置，及其經費之支配標準之擬定，私立中等學校及校董會核准備案之規定，截自十一月底止，私立中等學校之核准備案者，計共五百九十一校，校董會之核准備案者，計共一百三十六校

社會教育，為救濟國民體格之羸弱起見，於本年雙十節舉行全國運動大會，為保存文獻古物，發揚民智起見，中央圖書館及中央博物館之籌設，四庫全書影印之籌備，為推行民衆教育起見，規定政治教育與生計教育，為訓政時期民衆教育之中心工作，組織各級民衆教育委員會，籌設國語講習所，為推行一義務教育起見，頒發短期義務教育實施辦法，及第一期實施義務教辦育法大綱兩種，通令各省市教育廳局切實進行，蒙藏教育，為提倡回民教育起見，有回民教育促進會之組織，準葛爾族教育促進委員會之核准，譯印蒙回藏文小學課本，分發蒙漢合璧國語教科書

庚、交通

郵政方面，關於航空郵線，滬平滬蜀滬粵等航線已次第完成，粵陝航線黔滇航線均已試航，西航線僅迪化至塔城一段暫停未通，將來此段一通，則中俄歐亞通航，可以實現，為培養郵政人材起見，經交部擬訂選派專員分赴各國考察郵政辦法，令飭郵政總局就郵政人員中考選五人，給假時日，當可實現，與蘇俄互換包裹協定草案，經已擬訂，英屬印度互換包裹已見實行，而於國內添設河南山東等八省郵政代辦所十八處，並加設陵園郵局一所，電政方面，中國以前電政主管機關，歷年與大東大北太平洋三水線公司所訂各項合同，極不平允，損失權利至為深重云(下略)

(完)

時評　官胡匪名實相副

(知非)

△中國的軍隊，人都呼之為官胡匪，這宗稱道，對於國際上，甚不好聽，但有事實俱在，欲掩而不可掩，要想着完全除掉此名稱，非從根本上設法援救，是決不能行的事情，根本維何，就是軍人教育，能實行起來，那宗不好聽的名辭，也就漸漸的靡有啦，如其不然，可也怨不得人家說啦

△方振武與吉鴻昌，率領部下叛兵，反抗中央，其初想要向滿洲方面，伸張勢力未得滿洲國的許可，遂東奔西逃，走一處搶掠一處，結果不免於滅亡，此事方纔過去，日期尚不甚遠，倘非健忘，大概都能記得的，何劉桂堂氏，依然步其後塵，尤而效之，豈不是自取滅亡嗎

△該軍到處劫掠，實與流寇無差池，華北各軍，遇着就迎頭痛擊，為的是趁早將其結決，免使地方人民，飽受一些驚恐塗炭，却也算是善策，究竟未能盡殲醜類，倘再獲一良好地盤，負固不服，嗣後難保不大費手續，亦是意中的事，況兵士良與不良，在乎將帥將帥紀律嚴明，兵士因之亦變化，必盡殺乃止，也實覺着慘一點，還是改編一法，算最好的計策

登錄商標

龍角散

龍角散之十大特長

痰喘咳嗽的圓滿迅速愉快之治療

一、對於病原有良作用——不須咳嗽即奏良効
二、善使咽喉滑輭——精氣眞爽快心神又明朗
三、尤使呼吸平安——困難之吁吸如同一掃快樂即生
四、有靜止咳嗽之作用——一經服用即有靜止咳嗽之精妙
五、防止影及胸部——咳嗽即止胸部自無痛苦之患
六、解消過熱——過熱則易變症牠能爽麗消除
七、防止肺炎之變症——善能防止肺炎及肋膜炎之變症卒
八、無肺結核之痕跡——又能消殺可怕之結核種子
九、決無副作用——決無習慣性及胃痛之斂
十、亦可與他藥併服——無論與何藥併用均有良効

消除頑痰　靜止咳嗽　防止肺炎、肋膜肺炎、結核等症

龍角散既為純優良藥質之配劑故雖少量亦奏効果且香味尤非常爽快故雖病人幼童嫌藥之人亦極樂服用也

龍角散主効

痰咳患者　因痰常咳之人可能極其快樂
喘息患者　因痰喘而呼吸困苦者宜即時服用
咳頻發者　頻出咳嗽夜不安眠為健康之百害
感冒患者　於流行感冒及感冒之咳嗽有快適之効果
肺病咳者　肺病之咳者則患部益行抗進故須留心
血痰患者　痰中帶血之人必須服用
百日咳　兒童之百日咳請即服用
痲疹咳　痲疹咳亦須應用而與他藥亦可併用

定價　二日分半 二十錢　四日分 三十錢　八日分 五十錢　十八日分 一圓　四十日分 二圓　六十五日分 三圓

發賣元　東京市神田區豐島町　株式會社 藤井得三郎商店　振替東京九一番　電話浪花(67)

4-24

全國各藥店均有出售

痔疾擊退　直進健康

小松痔退坐藥

罹患纔知　痔疾之痛苦

痔疾之痛苦乃患者人間之地獄、難堪之極痛及點滴之流血鬱悶萬分而化膿部分如蜂巢之透穿瘻孔痔瘻真可怕何致如斯耶？日早期未加治療及一藥物選定之錯誤為重大之原因也

◇本藥緩和苦痛致止出血痔毒吸收之促進患部防腐之作用本藥効果極為自然的連用之無刺戟之苦導病患部之蝕痛引肉芽之新長其生効果真令患者喜出望外本劑於多數痔疾藥中可為歷史的信用及暢銷的傑出

姉妹藥　小松痔腿膏(貼附藥)　小松痔快丸(內服藥)　三種併用効果更佳　痔瘻痔核脫肛裂痔痒瘡痔出血等之一般痔症均奏良效

(藥價)　二十錢　五十錢　一圓　二圓

滿洲總代理店　大連市浪速町　日本賣藥株式會社

發賣元　玉置合名會社　東京日本橋本町　振替東京七二番

痔疾療養法如向發賣元索要即為贈送

萬有錦笈

晉汽車藏

為節省汽油試造 風摩托汽車
仍在繼續研究製造 不久將來必達成功的目的

記者日前因事抵太原，首先觸入吾人之眼簾者，即晉省當局努力造產之成績，故「造產救國」亦為晉省年來上下一致之口號，如小北門外育才機器廠，所造之各種車床、紡織機，壬申製造廠所製之各種大小粗細器具不下千種之多，而造產成績最著及最肯苦心研究者，則屬於汽車修理廠，經理姜壽亭君，姜君經驗宏富，身入機械界達數十年，在幷頗負盛名，去年轟動全國之山西自造汽車成功，即係出於姜君之手，實為山西工程界開一新紀元，綏靖主任閻錫山並獎洋二千元，以資鼓勵，記者抵幷後，因久聞姜君之為人，遂往該廠訪晤，當蒙殷勤招待，旋引導分別參觀，茲將經過情形，略誌於次

工作頗忙錄 姜君首引記者至機器廠參觀，共有各種機器車床百餘具，工作頗為忙碌，各種車床，均係普通品，而自造之汽車，即係此種普通品所完成，實非易易，所造汽車（載重車）用人工之處較多，其成本每輛約三千餘元，若能購到專門機器，與舶來品比較，成本還可減低一倍，目下該廠因材料不齊，造車工程已暫停止，每日只為修理舊車之工作

試造風摩托 旋由機器廠，至風力摩托汽車室，內置風力摩托一具，據姜君云，伊因鑒於汽車需用汽油消費太鉅，於經濟上，頗不合算，曾於去年費用腦力，研究一種用風力發動之摩托，經過若干時日後，即以私人財力，開始製造，幾度改善，已有相當效果，然內容風量不大，全部工程，迄未完成，然已費去資本四千餘元，現姜君對於風力仍在繼續研究中，以期達到成功之目的

自造碎石機 在去年同蒲鐵路開工之際，當局以將來鋪道，必用碎石，而碎石之工具，必須購置碎石機，遂令該廠姜君，研究製造，經過數月時期，遂研究成功，刻計製成者，共四十餘具，構造頗為精巧，同蒲路原介南段已開始應用，每具造價成本僅八百餘元，殊屬難得云

安慶邪教 發現河北趙縣

河北省的趙縣地處偏僻，智民未開，文化落後，以故左道邪教，最易傳播，最近縣境忽然發現青幫（安慶道）行踪秘密，夜間傳播內幕頗難詳悉，嗣經多方探訪，方悉梗概，據談該道供神錢翁孫三氏，而不號佛誦經，教徒同時入道，乃分三年四年各級入道時，跪拜繁多，灌次頗嚴，教徒須依年數分納手續費三元或一元（年三三元年四一元），方始發給海底，（意即黨證）以為入道鐵證，既入該道，嚴守秘密，即妻子亦不傳授，教徒相遇，雖不相識，略一周旋（如捧茶敬煙之類）即知為同道，但有暗示之法，現該道傳播已有數次，信徒日形衆多，聞前日威縣魏某，又復潛行來，當在縣城某飯莊內設壇傳授，一般愚民，紛紛入道，一夜竟達三十餘人，其傳播之迅速可見一斑，但該道是否關係世道妨礙治安，道外人殊難揣測云

全世界飛行機 發達之三十年略史（續）

（木村秀政）

一九三一年一月 意大利國之巴爾波航空大臣，率十架飛行機，編成一大飛行隊，實行最初次橫斷南大西洋飛行，等到飛抵南美時，十二架飛行機中，有一架飛機落伍，此次之飛行，係由意京羅馬出發，飛抵南美里河泰基之間，全行程為一〇四〇〇粁

一九三一年六月二十三日 美國之疲斯德與克戴爾二人，共乘單葉飛行機，由紐約出發，共費八日十五小時又五十分鐘，極短時日，完成環繞全世界一周飛行，護最優良成績，此次之飛行距離為二四九〇〇粁

一九三一年十月四五兩日 美國之哈頓與巴古波兩氏操縱四五〇馬力之單葉飛行機，由淋代出發，飛抵烏頁納齊間，為最初次之橫斷太平洋無着陸飛行，收最大成功，此次飛行時間為四十一小時，飛行距離為七九〇〇粁

一九三三年四月三日 英國之顧蘭伊斯塔與馬克達伊，共同操縱五五〇馬力之復葉飛行機，征服亞爾卑斯山之最高峰

一九三三年七月 意大利國航空大臣巴爾波氏，率S五五X型飛行機二十五架，由意京羅馬出

一九三三年七月十五日 美國之波斯德，實行橫斷北大西洋之往復飛行成功，與前同樣作環繞全世界飛行成功，比前縮短二十一小時之飛行時間云（完）

項帶極重首輪之亞非利加洲土人婦女

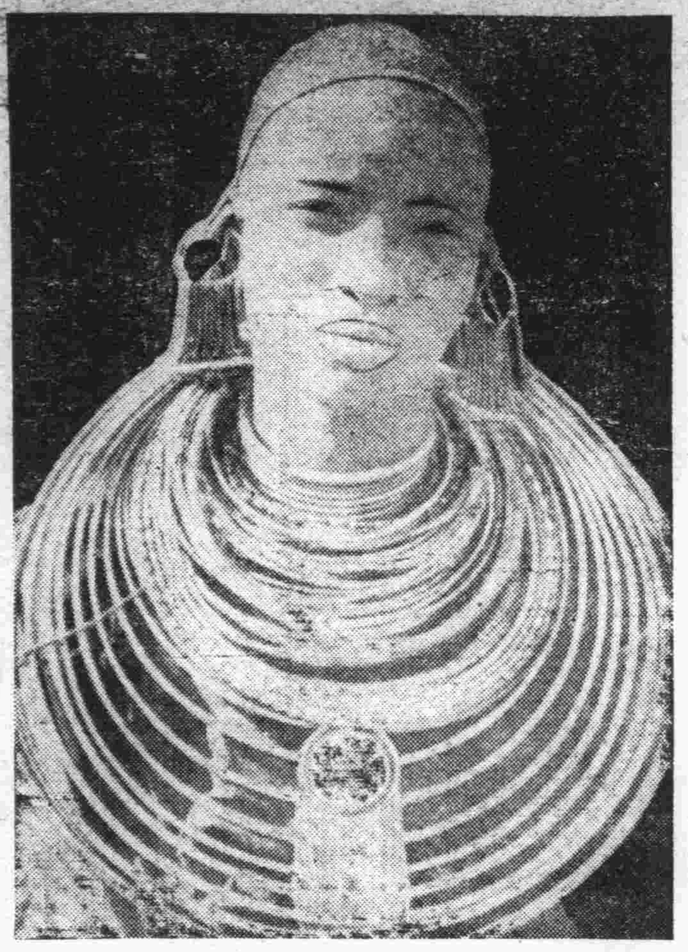

◇此像為亞非利加洲之烏甘旦地方居住之土人麻沙伊族的婦女，因該族婦女外出時，講究用銅鐵等金屬品，先行製造如針粗細之絲，其後再用比絲製成分量極重式樣大小不一之首輪圖，多至數十個，帶於頸項，更以同樣之金屬質，製成極重之耳環，垂於兩耳下，以為美觀，依該土人之習慣，須觀察此種裝身具之多寡，而定其人之地位高下云

鑛治地質 學術展覽會
中國準備在津開催 會期定六月二十一日

中國的實業教育兩部以中國鑛冶地質等學術落後，為力謀挽救起見，特呈准行政院擬舉辦一全國鑛冶地質學術展覽會」以資提倡，業經在南京成立籌備委員會，推定文翁灝丁文江等三十餘人為籌備委員，會址決定於天津西沽北洋工學院內，會期定於六月二十一日，至七月十日閉會，經費決定為三萬元，計會場修繕費五千元，會場布置費一萬元，招待車舟費五千元，編製印刷費五千元，辦公費五千元

陝西渭北的航空路線 國府派機測量

蚌埠訊，陝西左帶黃河，後擁長城，形勢險固出產豐富，如橫山煤鐵之饒，延長石油之富，巴南林木之茂，數千年來，蘊蓄未洩，可惜去歲十月國民政府參謀本部為測量該省渭水以北航空路線，特派航空第三號飛機，飛往陝省，沿渭水自潼關，經長安鄜縣，至渭河以北等城市實地測量，歷時兩月，計測五千八百平方公里，均憑空攝製影片，今歲測量竣事，五日由豫省開封東飛，經皖北亳縣時，機件忽然損壞，降落縣境東南八十里李德寺地方，駕駛師幸無恙，急電參謀部請派機協助修理，復派第四號機飛亳，茲已修理竣事，四號機九日晨先行由亳南飛，午間降落蚌埠添油，機師趙敏賢，午後三時起飛，旋又折回，候第三號機，十日三號機至蚌，遂一同南飛返京復命云

銀魚紫蟹鐵雀
為冬季的三樣美味 縱易牙復生亦不能否認

無事時到「衛河」河沿去調查官銀號的菜市去買點東西，覺得冬季裏的菜市氣味一變與夏季裏的完全不同，津市居民的口福，眞是在每個季節裏都會享受得很好，這時陳列在魚市裏的第一名品凡是在天津居住較久的人當然都會推銀魚居首席，你到魚市上去自然也會聽見充耳的叫賣銀魚的聲音「衛河的銀魚嗎？」一叫賣者的面前每個都是在面前擺着魚簍，上面用小小的棉被密封着凍得殭殭的白色銀魚，被藏在層層的包裹下，貶着金色呆定的眼睛，在待價而沽，魚的身長最大不過七八寸光景，記得前些年賣得最貴的時候，曾經每條賣到五角大洋以上的大價錢，近年因市面的不景氣，魚價低落些了，然而仍是按尾索價，從來沒有過稱斤道兩的買賣習慣，普通的貨色，大抵是黑眼睛的銀魚（金眼的才是地道衛河的特產）小尾的平常索價約五分左右，母魚也只在一角以下，若要買眞正金眼而且滿腹累累的母銀魚，就不能吝惜出價錢，譬如花二角或三角錢買一條這樣的銀魚的確不能算是被騙，因為銀魚在前清是皇帝吃的供品，講究的酒席也能吃炸銀魚，平民若是在年節裏吃了一頓銀魚的火鍋，確實已是非常的壯舉了，菜市裏除去銀魚之時，便要數紫蟹，鐵雀等物了，冬季裏吃螃蟹是一件講究的事，若是洋車夫在夢裏也不會這樣想的，紫蟹的價錢，中等大小的約二角錢，便可買一斤了，不過買時要小心，第一要看「紫蟹」確乎有「黃」沒有，其次尤須注意賣者會在盛紫蟹的蒲包的底上先放了些凍得鐵一般重的白菜葉，這樣的份量對於購主一定要大吃其虧，鐵雀是冬季裏最應時的禽鳥，售者把以計算，每把五隻，大概花五分錢便可買到很好的一把了，普通的魚類，一二斤重的活鯉魚，每斤價約二角五，金魚也和鯉魚相差無幾，已死的拐子魚有時便宜些，一角一斤便可買到了

滬市建設成功 越界電氣網
接通南北區電流 居然成事實

上海訊，上海南市閘北兩區，人口繁多，各有發電廠一所，分拿電氣事業，頗見發達，均為華商所經營，照經濟發展原則，早應接通饋電綫路，俾電力成本，得以減輕，但因租界橫亘其間，繞道不易，迄未互通聲氣，最近兩廠總經理陸伯鴻氏積極規劃，兩廠始於一月四日下午三時，跨越蘇州河及越繞租界築路，用特別高壓電流正式接通，結果頗為良好，兩廠以全市華界各區之電氣，均賴南北兩發電廠供給，為發展華界電氣事業計，積極計劃籌設電氣網，係用三萬三百伏而脫電壓饋送，自閘北剪淞橋發電廠起，沿閘殷路通至淞滬路後向西經翔殷路柳營路，而達濟陽橋變壓所，沿中山路而至南市華商電氣公司電所，中經越界築路凡五處，路綫共長五十餘華里云，據陸伯鴻氏語記者云，余於十年前，即有南北接通之理想，但當時僉謂路程太長，無從實現，後從歐美調查回國，見彼邦距數百里之電型，互相接通，視為常事，益信南北兩廠之互饋電流，並非不可能之事，本茲信念，督促各工程師努力進行，數十年之意想，居然成為事實，從此南北一家，加以浦東亦饋用南北兩廠之電饋，電綫路，已成環形，將來向境外發展，當無限量云

現代德意志國的印刷展覽意義
側重印刷藝術互資觀摩 衛德明博士講演詞

德國運到中國書籍挿圖樣片數千種，在南京展覽，表示現代德國印刷術之進步，業誌本報本欄，此次之展覽會由中德文化協會及中央大學合辦布置等均出中德文衛氏此協會主幹衛德明博士之手，乃德國佛朗克府中國學院創辦人衛禮賢教授之子，衛教授旅華數十年，熟習中國語言文字，曾將中國重要經籍譯成德文，宣傳中國文化不遺餘力，故於其故後，國府特加褒獎，贈一中國講座與佛朗克府大學，以誌紀念，其子衛德明博士繼其先父遺志亦習華文，去歲來華辦理中德文化協會，努力中德文化之合作，此次為開展覽會，由平來京，國立中央圖書館籌備處主任蔣復聰，特邀其在籌備處於八日舉行紀念週後，講演現代德國印刷展覽會之意義

蔣復聰介紹辭 先由蔣氏致介紹辭並述德國運來書籍在京開展覽會有重大意義，以德國在外國開書籍展覽會其著者不過為一九二五年在紐約哥倫比亞大學開一九一四至一九二五年德國出版重要書籍展覽會，及同年在意大利之翡冷翠，西班牙之巴西那及阿根廷之布諾愛司，然其目的不過表示德國在歐戰後出版界之情形而已，非以特表其印刷之精神也，所以來華開現代印刷展覽會者，揣其意似以中德兩國同為印刷術發明之國家，其發明之時代雖先後不同，而相互多有取益之處，印刷術乃傳播文化之要素，故知中德兩國文化在世界文化中取到優越地位（未完）

咳嗽痰喘不分新陳立刻断根

止嗽神

感冒咳嗽 時令咳嗽 肺病咳嗽 百日咳嗽 哮喘咳嗽 癆病咳嗽 常年咳嗽 一切咳嗽 百發百中 立刻断根 各大藥房 皆出售 每包三回 大洋叁角

大連德記全棧大藥房發行

注意風寒病惟一珍貴聖藥

鹿茸活血壯元酒

新製大宗保險瓶郵寄十分便利

敬啓者，此藥酒係按太醫秘法，珍貴藥品所製造，又蒙官廳許可，化驗有效故能功效卓著，遐邇馳名，活人極多，堪稱筋骨麻木，腰疼腿痛，半身不遂，左癱右瘓，久年寒腿，諸般風寒重病，世界惟一聖藥，早為服過諸君所公認，玆因銷路暢旺，陳貨已罄，且外埠函購者甚多，新製大宗保險瓶，郵寄十分便利患病諸君切莫自誤，優等每瓶，大洋兩元，雙料三元，總經售處奉天中街大德生藥房，裕泰盛絲房，鐘樓南中西大藥房，軍署大街震泰報館，南滿站會發祥絲房，總郵寄處，奉天中街裕泰盛，每瓶加郵費兩角，欵到即寄不誤，詳細仿單，函索即寄

新京總經售處 商埠大馬路 老天合絲房

握現代治淋劑之最高權威的…

德國 梅濁尅星

▲愛廸那博士發現透膜殺菌法！
▲全世界醫師始得淋病根治葯！

淋病斷根的新法

淋病的難滅已成全球醫界的難題，要把淋菌巢窠醫好，才完全淋菌斷根，淋病怎樣可以算斷根呢？也是醫師及病家所渴望的一件事，然淋菌消滅就作為淋病的治愈，而究竟用怎樣的方法可以證明深部的淋菌確實消滅呢？醫師祇用一種深部殺菌的新藥梅濁尅星把潛伏的淋菌完全殺盡，行了此法以後，即檢不出淋菌並且沒有其他可疑的症候時，大約可作為斷根，經過了三月半年一年之後再行同樣的方法，沒有淋菌，而且經過了良好的時候就是淋菌治愈了，還有一句話男人家已完全治愈，如不同時醫治她已經被染的妻子，這樣的醫治是一點兒沒有用的

梅濁尅星的醫治作用

梅濁尅星為愛廸那博士耗四十年之心血經二百五十五次的動物試驗，送請全世界花柳病院八百七十八處實驗，始告成功的淋濁斷根特效藥，其藥性王道，功效的神速，可稱十全十美，實為二十世紀醫藥界新貢獻

（一）本劑有專門透入男女的深部粘膜細胞內，殺盡淋菌的特徵，所以服過此藥者的小便也有極其强大的殺菌力：
（二）藥性和平，毫無副作用，絕非檀油劣藥之妨害腸胃及生育等流弊百出者可比！
（三）專治急性慢性，五淋白濁，婦女白帶，膀胱炎，尿道炎等症，有屢試屢驗的特效：

▲德國威廉那鄭大藥廠監製▼
▲梅濁尅星說明書函索立即寄奉▼

◎大連、華泰、華西◎營口、中西、五洲◎奉天、五洲◎安東、瑞祥泰◎長春、中西◎吉林、五洲◎黑龍江、中西◎鐵嶺、義和堂◎洮南、和發順◎普蘭店、康德記

哈爾濱道外六道街口 柯爾登洋行 獨家經理

認明商標以防假冒

前北京內務部立案 北京實業部駐冊
國民政府全國註冊局註冊 中央衛生試驗所化驗
國民政府實業部註冊 國民政府內政部立案化驗

烏雞白鳳丸主治功效，經血不調，或久患小產，腹內有塊病者，成夜不安眠，睡多惡夢者，或行經血色不正，或紫黑成塊，及淡紅者，氣虛虧血咳嗽痰喘，時愈時犯，同邪病，因生氣或房事所傷以致崩漏者，結婚數年，從未生育，患經血各病，服之，效力絕大，萬試萬靈，雖老婦服之，能生子，百發百中，可謂婦女第一神藥也，或年久之白帶，不孕育，子宮寒冷，速服此藥，百發百中，有立桿見影之功，以湯潑雪之效，購服一試其效力便知

定價每打五十元每盒五元

外埠購買直接向各分公司可也

總發行上海英租界芝罘路二三一號韓奇逢藥房有限公司 全國分公司五十餘處

大津英租界十七號路九十四號韓奇逢藥房有限公司

滿洲分行

哈爾濱道外萬國車票院內韓奇逢藥房有限公司
奉天馬路灣大紅樓西頭韓奇逢藥房有限公司
新京商埠四馬路韓奇逢藥房有限公司
營口永世街西首路南十二號韓奇逢藥房有限公司
安東後聚寶街十八號韓奇逢藥房有限公司

人之身體精神 補腎壯陽轉弱為強

金剛藥片

注意 大贈品 買一盒送一 四十天

治先天不足，腎經虧損，房勞過度，手淫過度，遺精滑精之精冷精清，子嗣艱難，陰莖短小，陽萎不舉，舉而不堅，久房事早洩，老年精衰，夜多小便，精神困倦，頭暈眼花耳鳴，行動心跳，動作氣喘，四肢無力，腰痛腿軟，形容枯瘦等症，凡腎經所虧發生各症，無論新久，按法服用，有特效，此藥純粹補劑，非市上所售之興奮品可比，如無病常服，無腎陽萎之虞，且體質强壯，精神充足，而房事快美，得永滿意，故東西各大醫生每治腎虧陽萎病時皆得其服，聖藥其性和平，效力宏富，不寒不燥，四時皆宜，無流弊，眞正百發百中，全球無二第一良藥也

服法每日早晚飯前服二片白水送下，要有房事前一點鐘服用四片淡鹽水送下奏效如神

定價 小瓶國幣一元二角 大瓶國幣二元四角 半打 小瓶六元 大瓶十二元

外埠各大藥房均有經售，倘無處購買，將欵匯寄哈爾濱總售處哈爾濱道外老福春堂，本藥店無悞原班同寄，郵票代價亦可

外埠代理

奉天城內大成藥房、四平街和發瑞、吉林中西藥房、奉天軍署街大吉祥、郭家店東升和、吉林東升達、奉天軍署街震泰報社、安東大生東、省中西藥房、大連華西藥房、長春耀廷藥房、洮江省五洲藥房、海龍復興久、長春長生藥房、南同發堂、富錦和發廣、依蘭德慶昌、佳木斯萬興元、富錦德慶魁、依蘭和發順、佳木斯盛發和、公主嶺三合德、海倫久遠長、金州志誠、大連西崗康德記源棧淡路町大成藥房

總發行所哈爾濱道外十四道街 老福春堂

總分行
奉天市商埠地大西邊門外五五號
滿長電話四〇九〇號
發電報略號（滿文—奉華、日文—ホカ、英文—GREAT・HSOCO・M・(SHM
募奉天招代理
辦事處 哈爾濱、吉林、新京、四平街、安東、錦州

INTERNATIONAL GENERAL OIL REFINING Co. DAIREN・PETROLEUM PRODUCTS・IGORCO 萬旗煤油行 萬旗煤油及其副產品類

大華祥分部 萬旗精製油行公司

鳳凰牌 麒麟牌 老華祥牌

大華祥出品諸般油類及其製產品百貨
請認眞正註冊商標老牌（新防假冒）

老金龍牌 牡丹花牌 電船牌

大連華祥煤油百貨行公司總行 HSOCO 大華祥煤油行 THE GREAT HUA SIANG GENERAL OIL DEPARTMENT STORE OF DAIREN 大華祥煤油及其副產品百貨

總行
大連市新起街四十九番地
電話總賬房用 長二一八九八 長二一六八二號
振替口座（郵便匯欵限位）大連四一六〇號
發電報略號 滿文—華祥（華） 日文—カショ（カ） 英文—GREAT・HSOCO(HS)號
私書函（信箱）大連

學生欄

奉天省署教育廳 改訂寒假日期
提前三日十八號起始放假 以歸及時返校參加慶祝典

奉天省公署教育廳、原奉文教部令於一月廿日起、放寒假、同時由廳通令省市縣各校或教育關係者、但最近又奉到文教部電令、以如前此的規定開學日期、則在陰曆正月十六日、而執政萬壽節則在正月十三日如此則對於一國之元首之萬壽大典不得參加慶祝、殊爲遺憾、故特通令另訂假期、乃提前三日於十八日起始放寒假、至陰正十三日一律到校云、現各校學生、均於十七日考完竣、道途較遠及最近者、均於當日午後出校、其餘於十八日悉行出校、就故鄉的歸途了

鐵嶺第二學校 校長盡厥職

鐵嶺本邑西門裏第二校長石國華氏、少年老成、學識淵博、曾肄業德國柏林大學、自任校長以來、對於校務、力加整頓、所有的教室、均已從新修理、力求完善、每日午會必親自至會講話、務期各生精神煥發、悉心向學、若該校長這樣盡心職務、實在是不可多得的人才了

四師區教聯會 會員人名錄

錦縣省立第四師範學校、現校奉大省教育會的議決、組織教育聯合會章則、乃組立九縣教育聯合會、對於該會組織經過略歷、已經登過了昨天的本報、茲將該會務員的姓名探錄於左
名譽會長馮廣民、正會長關錫康、副會長劉炳麟、常務顧問上杉益喜顧問、西義興綏黑北盤彰八縣參事官、常務理事李贊廷、姜世顯、理事西義興綏黑山盤彰八縣教育局局長視學評議員許廣雲兒義興綏黑北盤彰等八縣教育會正副會長、常務幹事高俊陶世俊、史夢符、岳幼樵、劉書雲、武大愚李紹文、劉炳珍、任振華、金淑純、王

教廳組中小學 會考籌委會 體育決定免考

津訊、全省中小學校畢業會考、定於本年正月間舉行一節、業誌前報、昨經記者向冀教育廳探詢、據悉目前對於此事、尚未正式進行籌備、惟決在最近期內、先行組織一會考籌備委員會、俾得專責辦理一切事務、該委員會即附設廳內、聞由廳長陳實泉兼充該會委員長、大約普通學校課目、均在會考之列、僅體育一門、決定免考、會考的時候、中學部份、全省將劃分若干區同時辦理、小學部份則由各縣分別舉行、所有試卷均須呈廳彙核、評定成績、然後發給證書、其不及格者、不得畢業、至於師範學校畢業的學生、是否亦須經過會考的手續、因部方尙無明令、故未確定、如暑假前未奉教育部令、當予免考云、

共榮學院長 來鐵招新生

鐵嶺奉天共榮學院長王荊樸氏爲闡揚王道、提倡新國家教育、特派員來鐵、招高中初中各一級、男女兼收、於本月二十日考試地址假第二小學校現已開始報名、有志升學的人其勿失此良機云

美名網球家 將行來東亞

津訊、美國著名網球家提登和維尼斯宣布、最近擬至中日兩國表演硬地網球賽、提而登二氏在菲或有表演、和維尼斯遊中日後、即作旅歐的計劃、二氏在歐聞已預定出場多次云

海城縣立中小學校 紛紛招考新生
縣中學考取了一百二十名 小學也多少不等招收新生

海城縣立的中小各級學校、都有畢業的級次、各位校長們、爲補充他們級次、所以紛紛的招考、聽說縣立中學校在十三日那天、復試共取了一百二十名、大概是兩級罷、縣立第一小學在十四那天招考取了二百四十名、他那學校每年是招四級的、至於縣立第七小學校招考一級、也從今天取了五十名、城外各縣立小學校、聽說也同時招生、都添多少尚未可知呢

體促會對優勝者 舉行發獎大會
屆時聘請教界名人講演 閉會舉行競常委聯席會

津訊、本市體育促進會於十一日下午四時、在工業學院舉行發獎大會、將所舉辦的田徑賽、和足籃球等獎品、同時頒發、屆時並聘有教育界名人演講、並於閉會後體促會復在該校體育部內舉行競常委聯席會議云、茲將各項獎品、和得獎人芳名列下
一、田徑賽打破本會記錄的人各予獎狀一紙姓名列左、孫守全（北洋）王世明（青夜）周豐泰（津師）王廣福（津師）梁錫琰（北洋）寥金海（法漢）陳鈞、馬秀卿（匯文）楊建庭（覺民）陳榕康（通惠）劉寶成（震中）初級千六百米接力（匯文）萬米破紀錄、各特獎錦標一面、孫守全、王世明田徑賽個人總分、各級前三名各獎特製獎牌一面、姓名列左、高級梁錫琰（北洋）王廣福（津師）王英傑（津師）中級、陳鈞（匯文）寥金海（法漢）郭春圃（匯文）初級、劉寶成（震中）劉濟民（匯文）任斗文（震中）女子組、徐素琴錢寶申、佟秀蘭（均河北）高級籃球冠軍（新學中學）獎團體獎一件、輪流獎一件、獎牌十個亞軍（津師）獎團體一件、獎牌十個、高級足珠冠軍（匯文中學）團體獎一件輪流獎一件、獎牌十五個、中級籃球冠軍（弘德中學）團體獎一件輪流獎一件、獎牌十個、亞軍（匯文）團體獎一件獎牌十個、初級籃球冠軍（鑑中中學）團體獎一件、輪流獎一件、獎牌十個、亞軍（匯文）團體獎一件獎牌十個初級足球冠軍（通惠學校）團體獎一件、輪流獎一件、獎牌十五個、高級越野賽跑第一北洋、第二青夜、第三工院、各予團體獎一件、個人前十五名、各予獎牌一個、初級越野第一匯文、第二民教、第三津中、第四扶輪、第五通惠、各予團體獎一件個人前三十名、各予獎牌一個

學生文藝

秋天的回憶
（本溪縣橋頭商立小學校郭殿金）

現在秋天已經到了、這個時候霜寒露冷、無情的西風幾天的工夫、就把大地上的花草樹木都吹枯乾、一點也沒有青綠色了、使我們多麼悲傷呀！回想夏天的時候、很暖和的太陽、照在大地上萬物生長、鳥兒怎樣的唱歌蝴蝶怎樣的飛舞、花兒怎樣的紅、草兒怎樣的青、使人多麼快樂呀、可是現在呢？秋深了、再像夏天那樣的時候、還那有呢？雖然夏天已經是過去了、但是光陰過得很快、轉眼之間、冬去春來春去夏來、循環不已、可是我們人在年幼的時候若把幼年的光陰空々的過去、還那能有幼年的時候呢？所以我們在這個時候、也不用因秋天而悲傷、只要發憤的讀書罷了！

（本溪縣橋頭商立小學校房素榮）

光陰過得多麼快呀、轉眼之間、又到了秋天、秋天肅寒露冷、無情的西風、吹得花草樹木都帶着衰敗的樣子、回想夏天的景象、是怎樣？小鳥兒對對双双唱着很好的歌、蝴蝶兒三三兩兩的飛去飛回、還有許多花草樹木、紅的紅綠的綠、是很有趣的、現在從那裏有這許多的好景呢！雖然是說沒有、但是夏天過去、還能返回、因爲春夏秋冬、是循環不已的、可是我們人若老了、那能轉少呢！我們既然知道不能轉少、我們在幼年時候、就得努力求學、是要緊的呀！

—冬—
（熊岳康寧堡職業小學校初級三年生蘇全德）

一年中有四季：「春夏秋冬」條忽間已經過去三分之一了、可怕的冬天已經到了、世界的他她牠……都現着憂鬱沉悶的氣象、可是、我們小孩拿踢毽子、堆雪人、滑冰：來作冬季的消遣品、有多麼有興趣呀！

—冬—
（熊岳康寧堡職業小學校初三年生侯貴春）

可愛的時光、已經過去了、嚴厲的冬神、一步一步的走來了、冬天的天氣、是很冷的、大地的生物、都凍得很苦惱、不能像春夏的時候那樣活潑了、萬靈的人們都圍着火爐坐着、奔走—利祿—似乎拋在九霄雲外、唉！—冬之神、快點走吧！讓我們天眞爛漫的小孩子、再去來玩要吧！

介紹勞作教育的玉川學園
（陳秉中）

鄙人從前曾在教育界服務數載對教育一門實在是沒有什麼深的研究、尤其是最近的「勞作教育」、更覺得自己是門外漢、前次政府派遣第一次教員留學生、赴日本研究教育、鄙人得以同行、並被指定入玉川學園教育大學部實出諸意外、殊覺幸甚、入校以來、半載有餘、該校所施之勞作教育、令人欽羨、因該校成立年淺、又係私立恐國人多有不詳、故特介紹於下

一、創辦者

創辦者小原國芳氏、係日本九州鹿兒島人、畢業於日本帝國大學、於數年前、曾偏遊世界各國、考察教育、曾充帝國大學教授、成城學園教授及園長、均未能展其志逐於昭和五年、獨自創辦斯校、認勞作教育爲現代必需之教育、而對於日本現有教育、擬加以澈底改革、此爲該氏所抱負、近數年來、關於教育上的著作頗多、可見該氏對教育的熱心已達極點

二、校址及校舍

校址位於日本東京市外多摩郡町田町、原爲荒涼山地、經開拓之後、大興建築、現已巍然可觀、校舍依山爲屋多爲不規則之新式建築、教室、寢室、特別完備、體育室和禮拜堂、其建築之宏壯更爲東洋所罕有、學校總面積、約三十六萬坪有餘

三、內部組織及特色

部別—有幼稚部、小學部中學部、高等部、大學部、研究部、學級數共二十級、學生四百餘人、職教員五十五人

訓導方面—全校學生、無論年級高低、均採自尊自律自由主義、用宗教感情陶冶無消極處罰之規章、

教學方面—打破年級制、對天才生使其盡力發展、對劣等生、施以相當之補救

體育方面—該校所授體操爲最新式「齋藤式丹麥體操」由齋藤由理男（該氏係日本人、曾留學丹麥國、專研究體操、自己又加以改正）及喜路台布蘭豆（丹麥人、爲丹麥體育專家）二教授擔任此種體操、對於人體發育、爲最適宜之運動、日本全國學校、幾乎完全採用

新生入校—不分國籍、不分男女、取有教無類主意、如無特殊情形（殘廢、嗜好身家受法律處分等）可以隨時入校

學生納費—小原國芳氏、爲普及教育之主張最力者、故對於貧寒學生、絕不收費務使其有求學機會、此與一般私立學校不同之點、納全費者、約佔全人數三分之一半費生三分之一、免費生三分之一

畢業生—因該校採全人教養主義、學校即是社會、一個學生形式上雖離去學校、實際說、本人境遇並未覺有任何變化、蓋在校時、早已將社會上一切生活、完全領略矣

四、勞作科目

農藝部（畜產、造林、果樹園藝、蔬菜園藝、花卉園藝等）工藝部（木工、紡織、縫紉等）土木部（測量、建築、）出版部（印刷等）編輯部、講買部（即學園商店）機械部、衛生部（即學園醫院）藝術部（繪畫、音樂、照像等）

五、經費由來及支配

最初經費、由捐助得來、以次購置土地、做學校固定基金、現有土地、已達三十六萬餘坪、其經費之分配、十分之四、爲職教員俸給、十分之四、爲寒貧學生（免費生）之補助費（如宿費、食費被服、書籍、旅行、見學、衛生、其他）其餘十分之二爲學校之設備費消耗費及諸雜費、共計每年約在六萬元之譜

六、分校

第一分校、位於南美洲加利佛尼亞州之羅府、第二分校、位於日本江之島鵠沼海岸、第三分校位於日本東京新宿附近之經堂、以上三校、現已成立、至於將來擴充、或另設分校、現正在計劃中

七、其他

該校除去以上組織、還有特別附設事項、第一本校設有「日本勞作教育聯合會」每年開會一次、同時舉行勞作教育講習、第一、本校附設「尼伊路斯巴克 NielsBukh 體操高等學校東洋分校」每年舉行講習會一次、官私學校教員加入者、極爲踴躍、確有相當之成績、頗得一般之讚許、第三、本校設有「教育家招魂塚」以示紀念及追懷

考勞作教育、頗適於我國形情、但以上所述、極爲簡略、不過槪況而已、至於詳細內容、將來擬編輯成册、以貢諸國人

寫於玉川學園教育大學部

彭君義舉可風 捐資助學校

鐵嶺四區管界懿路街、彭國華爲人慷慨好義、當仁不讓現任該村學校委員長、對於學校、極力整頓、近來該氏族妹何彭氏、因受婆家虐待染病身亡、何某甘願出洋一千四百元、良田五十畝作亡人家族的養膳費、現時何彭氏、家沒有親人、經族兄彭國華、將該款捐助本邑女師中、田地捐助該村學校閤縣人士、沒有不稱頌彭君的、義舉的將來我邑學校發展、全是君所賜與的了

模範文藝

小學生日記（續）

二月二十四日、星期日、晴

今天的天氣眞好、溫暖的太陽使人覺到特別的可愛、這樣的天氣已經是有了春意了

上午和凌霄慕眞到田野間去走、我們一面走一面唱着歌、彼此都很快樂、後來走到一個廟裏、裏面有很多的菩薩、我們到處看了一看、看到那黑面的高大的菩薩時慕眞說怕、於是我又笑她說「只有你們女孩子的胆邊沒有一粒芝蔴大」一凌霄聽了我的話、笑了但慕眞却似乎有點生氣從廟裏出來我們便回校了下午我們又在一塊做數學練習

二月二十八日、星期四、陰晴

又隔了幾天沒有寫日記了今天家裏送來了一些菜、我問阿發：「家裏的人都好麼？」一「都很好」他說「你母親叮囑你自己好好照護身體」一「我哥々什麼時候到學校裏去？」一「他後天便要到省城去」於是我要阿發等等、替我帶封給信哥々去

信上是這樣寫着：

親愛的哥々

我們別來不覺就有十多天了、我是時々記念着哥々的

剛々阿發來、知道你後天便要到省城去了、這不能不使我感覺到難過、因爲我將和我親愛的哥哥還別了、哥哥、你那天送我來校在路上教訓我的話、我是無時無刻不記在心裏的、哥哥、請你放心、我對於功課自知努力、無論如何、考起來總不會落人後

哥哥、你到了省城、望常寫信寄我並且希望你多々地買些新書和雜誌寄來（未完）

立止牙疼

不論如何之牙痛 不知不覺均可治癒

主治効能
虫牙之痛 牙根痛
由上火所起之牙痛
由神經肩酸而起之牙痛其他所有牙痛
均有神効靈効

發售處 大阪東京 丹平商會
經理處 大連 賓藥會社

定價 二十五錢 三十五錢 五十五錢 各國藥房均有

今治水

滿洲報大連總派報處 電話 九四五六番

君欲小孩美麗乎？

當然是要的但是要美麗就不要有疹瘰疥癬鬍鬍疔瘡種種皮病如意膏即是治療此類皮病以及一切無名腫毒之聖藥故欲小孩美麗無疵者均應購置一匣以備不時之需焉

『遼寧牛莊愼濟昌傅君繼章來書云前因小兒面部患癬甚不雅觀故購如意膏以搽之見效殊速祇擦數次其疾全消頓復廬山眞面因謹書此以誌謝焉』

如意膏爲最新科學療膚專藥不特善治皮疾對於皮傷如割破燙傷跌損抓傷擦傷以及皮疵如面疹粉刺疔瘡均極神效

各藥房皆有出售或直向上海江西路四五一號韋廉士醫生藥局函購每盒七角六盒三元五角郵費不取

有口福去飽享 只要應施保胃法
胃癌胃潰瘍的病理 一般腸胃病調理法

正是又喜又笑地鬧着新年的歡臘、人們都在興高采烈地宴會着賓客、招待着朋友、正是口福的時候了、我以爲口福倒是好事勿需客氣、滿可去飽享之、但是暴飲暴食、如不施以善後、恐怕有慘酷的大禍降身、就像一般胃腸病不必說、甚至患及胃癌等極厲害的病症等、皆來自暴飲暴食、所以我在此要謹告大家以飽享口福後、必須施以應有的保胃腸的調理、

我們的歷史上

患癌的人、記者寡聞、不過想起有孫文一個人、但是孫氏的癌、是患在肝裡的、我們在此要說的是胃癌、所以要借若日本明治時代大文豪尾崎紅葉、在其『病間錄』上所告白的一句來摸索其悲愴的心理、紅葉患病就醫而被宣告是胃癌的時候其失望與悲哀之心情、皆紀入『病間錄』中茲錄其一節如下

『啊！我眞是已經遭受了死的宣判？如不施術割治、早晚將爲病所噬斃、然而若是把身體放在手術台上、生死存亡繫於一旦矣』

然而像這樣的苦痛、就是在三十年後、盛誇醫學進步的現在、照舊存在、如偶染胃癌、最後除將該部施術割去以外、別無根治之方法、而

其結果十中八九

與紅葉同途、趨赴黃泉

然而假此不寒而慄之不治症—胃癌、果因何而生者耶？對其答案雖衆說紛紜、莫衷一是一觀膾百而視世界學界之日本山極博士之有名試驗、即以果爾達塗於兎耳與以刺戟、即發生人爲的癌腫、則如不斷加胃粘膜以病的刺戟、該部即成癌矣、此誠不移之事實、

所謂嗜甜易患胃癌者、亦即此理、蓋因食甜品過多、即作胸噎、顯係因糖分之刺戟、

胃酸之分泌過剩

其過剩之酸分乃更加病態的用力刺戟胃粘膜、所謂胃酸過多症者、即由此症潛延而成、首先製傷胃細胞而早胃癌初步之胃潰瘍、

紅葉先生酷嗜糖菓、其非因此始病於胃、終成胃癌者乎、不惟甜物、即烟酒茶等刺戟、皆足賈禍、得相同之結果—胃潰瘍、其縱不變胃癌、如屆於嚴重、胃粘膜即一如凍傷崩坏、口噴鮮血、其不致奪人生命者幾希、誠危險之症也、

胃癌之最大原因

有著名胃癌學者威爾疇博士復發表除上述而外、因暴飲暴食而起之胃加答兒亦係其所根據理由、復不外胃粘腸受炎症之刺戟、組織細胞起病的變化、遂致成癌、

而胃酸過多症、胃潰瘍胃加答兒等、據稱與胃弱、胃擴張等症同爲常人易犯之症、從來之療法例如胃酸過多症、多喜投以重曹劑、以中和其酸、對胃加答兒投以收斂劑、並待其行自然的恢復等方法、殆不出化學製劑對症下藥之範圍、欲其淸除病原殊不可得也、

幸者有一種名爲黑菲之微生物、此係中含能給胃腸衰弱細胞以活力、回復其損傷還其健全機能之活性酵素、維他命、及其他有效成分極爲豐富之藥劑、其健全胃腸之作用、有口皆碑、爲人譽之爲治療界之新發現也、

例如患胃酸過多症者、如服之則能調整胃液之分泌、使過剩之酸返於正常、如係胃潰瘍則能新生潰瘍而之細胞、自可早占勿藥矣、

又如係患胃加答兒、則能促進消化液之分泌、胃腸細胞既已復活、消化吸收運行裕餘、下痢便秘皆可趨於平復、澤村博士之「錠劑若素」其所以投於各種胃腸病皆奏卓效者、蓋因其係以上述之黑菲不損其活性而製成之藥也、

食傷調理法

多食美味的時候易患食傷

如覺食傷在食後一小時以內、務宜速吐出之、方法即飲鹽水一杯、將手指插入喉部、即能吐出矣、

飯後經過一小時餘之後則食物已入腸內、故宜用相反之方法、即飲蓖麻油、由肛門瀉之、再服用「錠劑若素」歷二三次下痢自然轉愈、

食慾素之發見
對胃腸病結核其他衰弱病者一大福音

山珍海饈、滋味雖美、亦惟有有食慾者始能享受得來、食慾極熾、每日三餐都能感得香甜、此誠人生最大之

◎…幸福　也是比什麼都　在康健上這要緊的事、

其對患結核或胃腸病等慢性衰弱症的人、更是治療上的關鍵、直可把食慾之有無、視爲病勢是否好轉之標識、

簡單來說、如果有人、雖身患結核、然而食慾極佳、依然可以支持得來、反過來說、如果飲食不下、榮養即衰、其身體當然亦隨之衰弱、

◎…病勢　即得乘機猖獗、其終將底於不可救藥者、固明若觀火也

普通人爲催進食慾、皆服消化劑 而欲勉强消化 或服苦味劑、以促進消化液之分泌、然而此等藥劑對於食慾衰退癥結所在之胃衰弱、毫無恢復之能力、故縱當時着效、其後反足使胃疲憊、而食慾之減退反變本加厲、較前尤甚、

故促進食慾之關鍵、不在刺戟而在於由內部合乎生理地提高

◎…胃腸　之機能、最近黑菲療法之大受推奬、其理由在此、即內服一種名爲黑菲之微生物、方法至簡、不知不覺中使人懷空腹之感、而喚起食慾矣、

蓋因黑菲之中含有名爲細胞賦活酵素之能甦生衰弱細胞之成分爲數極夥不惟胃腸即全身全部亦皆能使之强壯、而得發揮其機能、此外更含有消化酵素達十數種、因能極合乎生理地加强數倍消化液之分泌、故胃腸之

◎…機能　既自動復活、食慾之催進亦可如期以償矣、

法國大儒包雅士、稱讚黑菲爲食慾素、殊非過譽、同時令人欣喜不置者、即日本澤村帝大名譽教授、無損黑菲之活性而創製『錠劑若素』是也、其對於驟禍於食慾減退醫藥罔效之結核胃腸等慢性病者、不啻一天外飛來之福音、

購買『若素』者須知

『若素』現由富有資力之三井洋行、向滿洲及中國各地著名大藥店、開始批發售賣、以廣招徠、各地人士、如就近不能購到此藥時、可致函各地方三井洋行支店、隨時購買、縱僅購一瓶、該行亦必加意包裝寄上、對於郵送負完全責任、蓋三井洋行、鑑於『若素』既具偉大的効力、爲謀愛用『若素』者便利計、特意出此犧牲的創舉、是以藥價極其低廉、只須費一元六角金票、便可服用一個月之久、殆非他藥所可比…

—（記者附識）

再者、三井洋行各地支店如下、上海四川路三井洋行上海支店、漢口大平街漢口支店、北平東單牌樓總布胡同北平支店、天津日本租界天津支店、奉天郵便局私書函第四二號奉天支店、新京室町四丁目新京支店、哈爾濱水道街哈爾濱支店、大連市山縣通大連支店、青島堂邑路青島支店、

此外大連市浪速町日本賣藥株式會社社會社支店、認定爲販賣『若素』之滿洲代理店、其他各地大藥房亦均有出售、

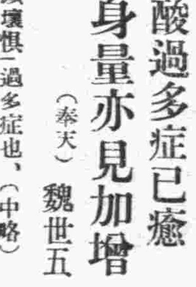

胃酸過多症已癒 身量亦見加增
（奉天）魏世五

飲人飯量一向極大、頗壞惧心、轉思此不過夏間熱天偶有之現象、亦未放心中、孰知翌日食慾依然不振、心仍惴惴不安、如斯二三日乃愈、亦即漠然視之、然而飲食雖然**照常**一樣、食後忽感胸噎、始知此即雜誌廣告中所稱之胃酸過多症也、（中略）

大概因此胃酸過多症關係、消化忽見不良、在校中每日朝餐無不依樣、**嘔吐**出來、如此者三四次、（中略）

此時得知『錠劑若素』之廣告中、主劑黑菲有抑制胃酸過多之特別效能、乃購來一瓶服用、然而予之相當重症之胃、竟毫未感覺有效、窃思其或徒勞無功矣、又一轉念此不過僅服一瓶而已、眞也僞也難遽判斷、乃連用三瓶、（余此時因飲食已與常人無異、暗思如果此時攝取不致重累此胃之**食餌**、其效不更將見速耶）、胸噎已完全停止、予乃大歡喜、（中略）近來胃已無異狀、體重亦與常人相同矣、（後略）

消閒世界

偉伯詞兄以詩換酒分惠同人得飲數杯賦此以爲紀念

（黃調生）

換鵞韻事又重聞、詩酒相交法右軍、髮白他鄉儕鏡覽、眼青北海荷樽分、甕頭封啓香先發、袖角痕留尚氣熏、久歷風塵滋味淡、惟餘佳釀愛濃芬

小院

（潘商隱）

小院夜深寒氣重、低簷露冷月華清、客從孤寂參禪味、天作炎涼敬世情、憂患屢經塵夢醒、氛埃不染此心明、紅鐙坐對閒調茗、七椀風生句欲成

行吟

聽到秋聲感慨深、山河蕭瑟出登臨、紅羊歷刦人間世、霜雁驚寒客外心、詩句且留新著稿、酒痕尚染舊題襟、夕陽欲落滄江晚、蓼渚蘆汀下凍禽

自嘲

終日吟詩學詩客、胸無點墨枯腸索、吟詩苦處何如、苦過黃連與黃柏

小河沿繪畫即景

（超）

疎柳含煙氣象幽、參差隔岸映層樓、興來小試丹青手、無限秋光一筆收

其二

飄々落葉滿虹橋、舉目秋林已半凋、自愧寫生無妙筆、風光那得盡情描

雪天警醒

（張國賓）

天氣迷濛、彤雲密佈、朔風凜冽、瑞雪繽紛、柳絮漫天、宇宙渾如白璧、瓊瑤灑地、山河偕換銀粧、林木光瑩、乍覩銀花之樹、樓臺皚潔、恍疑水晶之宮、得此美景於天然、實足賞心而悅目、斯時也、騷人墨客、雅趣偏多、或策蹇以尋梅、或吮毫而遣興、富紳顯宦擁美姿以閨爐、芳侶良朋、話衷腸而對酌、至若清修士子、苦讀寒窗、傲雪漁翁、垂竿江上、市中乞丐、袖耳踉蹌、路上行人、遮頭遄進、同一雪也、而人之苦樂各殊、豈彼品格純潔之際六將軍、亦知媚强凌弱、因人而異其待遇乎、曰否、蓋人立於兩大之間、被環境之攻擊、受名利之驅策、其榮辱順逆、各自不同、順者自安樂、逆者自勞苦耳、吾儕終日勤勞、無異磨牛籠鳥、遇此雪天無事、亦能稍得自由、或偎爐以消寒、或談今而論古、歡笑一室、樂且無央、其爲葛天之民、抑爲羲皇之世、殆皆忘其所以矣、余乃瑟縮斗室、若長蟄之寒蟬蜷伏冰窟、如絃十之凍雀、凄涼寡趣、顧影自憐、溯思髫齡求學、蒙傳鉢於西席、成童就商、效濫竽之南郭、晝則網利於市廛、夜則執掌於案牘、百憂結於內、萬事役其形、方信世路崎嶇、人生涯苦惱、我頭易白、人眼難青、溯自異域萍飄、瞬已十年匏繫、惜韶華之虛擲、嘆功業之無成、看祖逖之先鞭、良可愧也、對班超之投筆、能不羞乎、而況室有椿萱、家無恒產、遠遊塞外、人子之職深虧、背井離鄉、天倫之樂難叙、讀張翰秋風之句、干里神馳、誦李白明月之詩、五更腸斷、果能顯耀門楣、庶使親心稍慰、竟爾毫無建樹、必貽衆口之譏、欲留則薪水式微、不足鷄豚之奉、欲去則薄田數畝、難贍衣食之資、既無送窮之文、又乏點金之術、舉目前塵、滿佈荊棘、嘆時乖兮運蹇、實志兮心灰、覺人生盡屬空虛、世事無非幻泡、搔首問天、天何使我至於此極也、適有同事吳君排闥入、笑謂余曰、君愁眉深鎖、心中必有幽思、其誰思、思親乎、抑思畫眉人乎、余曰否、不過因家道之凋零、受環境之壓迫、吾已不欲抵抗、甘爲塵寰之落伍者矣、吳君正色曰、子之言謬矣、豈不聞乎、自古庸人多福、造物不平、是以蠅營狗苟之徒、目不識丁之輩、率皆膏粱文繡、飽暖終身、若夫精明勤樸之流、品行端方之士、而竟落拓江湖、畢生不遇者、奚止恒河沙數哉、何况物非鍛鍊、其質不堅、人非挫折、其節不健、安樂者窮之門也、憂患者富之基也、故孟子云一生於憂患死於安樂、又云天之將降大任於是人也、必先苦其心志、勞其筋骨、餓其體膚、空乏其身、行拂亂其所爲、所以動心忍性、曾益其所不能、一蓋以天下之事、苦樂相倚、否極泰來、大舜躬耕歷山、後爲聖帝、蘇秦刺骨勵學、卒成名卿、傅說舉於版築之間、膠鬲舉於魚鹽之中、此數人者、孰非由貧苦而顯榮乎、括觀往古、大富大貴之人、率由苦境所締造、端賴當事者具有偉大之精神、抱定堅毅之志氣、以貧苦爲中立地、然後逆來順受、解决環境、遇荊棘則斬斷之、逢難關則打破之、努力奮鬪、百折不撓、當前而不懼、斧鉞在頸而不縮、如能持之以恒、結果必克成功、今汝自餒其志、自暴其氣、因循坐誤、畏難苟安、豈不辜負父兄栽培之苦心、蒼天生成之厚意乎、請君其熟思之、余聆其言、恍然大悟、若當頭之棒喝、如暗室之逢燈、拂衣而起、長揖而謝曰、先生之言、金玉不易、余必奉之座右、奉爲南針、微君之教、吾將沉淪苦海、深入歧途、幸蒙賜以寶筏、喚醒迷夢、往者不可諫、來者猶可追、誓殺一切惡魔、力闢光明之路、决不自甘暴棄、以謝先生之箴規、吳君莞爾而笑、搴簾而去、時已漏書更深、萬籟俱寂、但聞簷前鐵馬、響似鳴金、風雪交加、聲如碎玉、若助余之努力

潛逃奇遇記（七）

（夢影）

這日正吉期已屆、姜員外的廳堂門上俱皆懸燈結彩裝演的五光十色燦爛輝煌、琴絃管韻鼓樂齊奏、丫環攙扶新娘與新郎拜禱天地送入洞房、親友咸集、百輛盈門頗稱一時之隆盛儀禮！姜員外便至華堂大開綺宴款待來賓、宴席上杯光交錯猜拳行令笑語喧々……追至杯盤狼藉、賓主盡歡而散！

太陽旋移沉淪於西山之底、皓潔明媚月姐、乘着笑容可親的面龐吐佈白朗的光芒照映大地！朗照庭前桂樹的玲瓏碎影、擺佈搖曳在洞房紗窻上顫動……蔚藍色晴空、滿點着灼耀閃爍銀星、羅拱着月姐……洞房中象牙床錦帳雙垂、寶鼎香焚銀燭高照、一雙新人坐帳交杯、暢飲合巹、漫詠白頭……如三酒已似醉、慧娘已有半酣新夫妻坐對銀燭、品茗談心、丫環秋香將牙床收拾預備安歇、慧娘便分咐丫環僕婦退去安息、洞房門掩、新娘新郎各解裝飾同上龍鳳牙床、二人香肩雙倚、悄然無語以不才今不古一切不知蠢笨的我編寫至此忽憶起美詩一首、一携手攬腕入羅幃、含羞帶愧把燈吹、金針刺破桃花蕊、不敢高聲暗皺眉」

夜神退隱、日上扶桑、可惱畫梁呢喃雙子！驚醒玉人甜蜜夢鄉、如三慧娘二人由夢鄉醒來、已漏滴辰刻！二人急忙起床梳洗裝束已畢！並肩同上花廳、拜員外夫婦、員外及夫人見小夫妻在堂前雙々拜倒、不禁欣喜……便命廚下設酒備宴、翁婿母女同飲合歡均酒意半甜而散！此後姜員外老夫妻、異常珍重這一雙小夫妻！員外凡家中一切瑣事統治均與如三協商辦法、自此之後姜家產財如三給其經理三分之二、姜老夫妻似有退手之形、如三慧娘夫妻二人執統姜氏之家產每日度用出納無不經手、自此蔡如三與姜慧娘夫妻度新婚之蜜月、享受安樂環境的幸福……安堵逸然、高枕無憂

姜慧娘自與蔡如三結婚將盈一載、慧娘即懷孕分娩、產生一子、姜家鎮上闔闔中、一般紳商咸集道賀、姜員外及老夫人如三慧娘乃大開、喜宴慶祝弄璋之禧……小孩極爲胖壯！哭聲亦極鏗鏘、夫妻及外祖父母均愛如掌上明珠、十分珍重、如三在姜氏之門、助作操營莫精勤、姜員外夫婦及慧娘依如三尤若長城國柱、極受姜氏之愛戴

第六節　劉大母子設計如三

素平日與如三相識往還者、鎮西街河畔居住有劉大、家甚清貧、其母年已花甲、家度皆賴其子劉大操漁業庇蔭生活、自姜慧娘設立擂臺、宣佈打擂招夫之後、劉大與姜員外都在同鎮居住而慧娘的絕代姿容、一時頗有麗姝之稱！早已盈音於市井登徒子劉大的耳了、在慧娘未設擂台宣佈招夫之前、登徒子劉大即被慧娘美艷絕姿的誘惑他魂銷十里垂涎三尺！及即立擂台之後、劉大每日打魚所換來的碎銀、本應以贍顧其老母然其則不然、即以魚換來的銀錢亦不爲贍顧其母之生活每日有一兩銀子便跳上擂台與慧娘比試三合、如有半兩、登徒子是如此、自姜慧娘設立擂台約有三個月的光陰！登徒子劉大、綜之即無一日間斷後也！亦無一日之不輸之時也！總計其所輸之銀約一百兩！致蔡如三與慧娘比試之先、在台上與慧娘盤聞之似漁人之裝扮俄而被她踢下敗北者！其人即登徒子劉大、其由此敗北後又背網沿河羅魚去、及晚間歸來之時、其母便將慧娘被一魁武的壯士鬪敗！招其爲夫的話、從頭至尾的詳告劉大、劉大聞聽這話、其驚愕不定……好似身墜水窩一樣的涼了！發起呆癡滿心田中皆畫栽種擁玉人在抱吻嬌妻之桃花面、承繼百萬家私！獨享其樂無憂佳境伴絕代麗姝的艷福、這些等々金帛姣慾花々草々預侈奢想的念頭萌苗、誰知憑平弄出這一個古怪的人來將劉大奢想熱烈的一顆心、好似高樓失脚一般的跌落下去！發呆一陣子！便咳——咳——聲儀氣不已……把一百兩銀子空白的做了導火線下！一無所得、弄的錢了台空家破！竹籃子打水一場空！

自此之後劉大母子二人便暗秘設計！先以下圈套誘惑如三、與如三談論家鄉種々親熱的話！劉大母子二人便花言巧語拍爲諂媚如三……稱如三爲蔡三老爺！劉大母子用種種捧臭脚的和靄假面具！圈套人的手腕來高台如三！又與如三折草爲香、堆土爲鼎、盟誓山海、拜爲盟兄弟、劉大爲老大爺、如三爲老二、以後他二人假恩假義、倘還極度增高！如三每於閒暇無聊時、即到劉大家中閑談去

這天劉大母子聽說如三得弄璋了、母子二人便定計要害殺蔡如三、劉大假意與如三賀禧、翌日午時設宴飲酒、將酒中暗下濛汗藥！將蔡如三毒死、畧姜慧娘正在青春時代、決不能守寡的、那時再託氷人媒妁那怕她不成呢？如果玉成時娶過門來、不但有美妙妻子還帶有胖壯小兒、兩全齊美、多麼神聖呀？咱將將蔡小子的尸首裝到櫃裏往大河一拋、叫他人不知鬼不覺……豈不妥了！他母子二人將計定好、正値如三去了、劉大便意笑道「賢弟大喜呀！」如三道「託老兄洪福」一老劉婆說「乾兒子！明天正時你來我這吃魚飲酒來！」「我母子兩、與你賀禧」如三道『多你老費心好吧！明天我來！』翌日正午劉大同他母親將繩子、空大櫃、濛汗藥都預備好了、不多時如三如約而去、劉人見如三到來、他便將假意殷勤、又忙設席溫酒忙個不休……將如三讓到上座、他母子相陪、劉大把過極大的酒杯與如三滿々斟上一杯濛汗藥酒、雙手捧如三面前笑道「敬祝賢弟連生貴子」如三哂笑接到酒杯、一飲而盡！劉婆也滿斟一杯送到如三面前笑道「祝我兒子孝孫賢」如三也接過一飲而盡！這兩杯毒飲下之後、如三將眼一翻哎呀一聲！噗咚跌倒在地！劉大母子見如三跌倒、就慌忙將繩子拿出、把如三捆綁起來、他母子二人將如三擡起裝在大櫃裏、將櫃蓋釘上、他母子倆又將用大扁擔將櫃到河邊推下水去順流飄蕩沖下去了（未完）

傷心淚

（買寒）

綠草如茵、紅花徧地、嫩水之濱、一双男女、携手同遊、并肩共話、什麼非郎不嫁啦、非郎不娶啦、何等的親密、何等的愉快啊、芳蘭是一個小家碧玉、受過中等教育的女子、梅冰呢是一個詩書門第、鍾情重義的男兒、双方家庭、雖貧富有差、居住祇是一牆之隔、在兒童時代、青梅竹馬啦、捕蝶摘花啦、兩小無猜的情況、入學的時候呢、朝出暮歸、携手同行、有時同唱校中之歌、徘徊路中之景、同居數年、更如何的暢快呀、日月如梭、光陰如箭、瞬間徐梅冰十五齡了、李芳蘭十四歲了、幼學時期告一段落了、或生中學啦、或生女師啦、分道揚鞭、會面的期間、就無形的減少了、二人的心中、也不知是惜別呀也不知是悲、孤單啊、形容不出之痛苦、竟不約而同了、在初開學之始、簡直就如失魂一般、每恨時鐘之行遲、到放晚學回家的時候兒、吃飯啦、全不顧理、第一要務就是二人的互相過從、慰問啦、喜笑啦、頓忘却了入學之痛苦了、這一年的暑假期間、芳蘭同她母親往她的外祖家去了、在她外祖家住了四天、梅冰竟少吃了數次飯、心中火焚一般、未想到第五天、她忽然回來了、這眞是夢想所不及的、據她的母親說、她到了外祖家、竟哭哭啼啼的要回來、可見二人之心、異地相同了、兩人見面的時節、不知爲何默然無語、滴下眼淚來了、在這個期間親密的狀況、可莫稱起獨一無二的了、但他二人也自信確是兒童之親近、什麼戀愛啦、什麼婚約啦、非獨他二人心中未思到此點、在旁人視之、亦爲不過看普通孩提情景而已、修學期間、忽經二年了、二人之感情、雖愈厚、而形行踪愈嚴、怎麼避嫌疑啦、什麼勿濫交啦時現於二人談話中、由是則漸入情網矣、惜哉、然婚約問題迄未道及、蓋以互相羞於啓齒也、次年之夏、徐梅冰畢業、將有隨父赴北平升學之行、在臨行之前、惜別之淚、流了多少次、傷心之話說了多少番、徐梅冰竟欲輟其行、芳蘭乃能割愛全義、力勸就道、起程之前一日、相偕至照像館、攝并肩之影、留作紀念、嫩濱話別、二人竟成破釜沉舟的研究婚姻問題、立誓銘心、什麼勿負前盟啦、始終如一啦、守身如玉啦、身不二色啦、纏綿悱惻的囑記、衷惋沉痛之聲調、是何等的可憐啊、陽關分袂、驪歌遂唱、徐梅冰西行矣、嗚呼痛哉、或在此一別、竟成永訣矣

險凄露冷、霜肅天高、逢節泛菊、日展重陽、徐梅冰就學北平、李芳蘭臥病江垣、初則傷寒小恙、繼則沉疴不起、她在重病中還與梅冰去信、說她的病將愈、恐以是而輟他的學、她的心思、是何等的細密呀、何等鄭重光明啊、慰她的信、連篇累牘、想她的症、或能以是而愈歟、又旬日、梅冰頭沉悶臥於私邸、幾疑有先覺者、俄而綠衣人來、送到小信一封、一望而知爲芳蘭之書、但封皮附書、絜簾代寄四字、則心頓生疑忌、啓視她的來書

親愛的梅兄鑒、十餘年的暢聚、情義相投、三閱月的別離、遽成隔世、妹病如膏肓、自分不久於人世、苟延殘喘者、祇分刻之問題耳、自兄行後、兄之像、無日不在妹之懷、兄之身、無日不繫妹之心、竟不知何故傷吾心、一至於病、再至於天、妹之心、惟天知之耳、然當垂危之際、猶作將愈之書、既出之如刺骨、何不欲以瞻君容、誠恐有誤兄學、有傷兄體、自悞悞人、妹心之難、兄知之乎、嗚呼、大好姻緣、都屬曇花泡影、從前情愛、竟成鏡裏觀花、興念及此、恨淚紛紛、而今已矣、茲增寄之照片係妹之近影、兄如念及前情之深、可持此而思之、兄也、惜哉、我愛梅兄、梅兄愛我、別離在即、會面恐無時矣、伏床握管、心力交疲、書不盡言、言不盡意、敬祝安好

你那最愛的芳蘭遺書十一月十八日

長天凍雪、大地飛霜、北平某大學某號宿舍中、呻吟長嘆之徐梅冰乎、病榻常臥、哭笑失常、非感懷致病、骨瘦如柴、神經受重大之犯擊、恐終將殉情以終歟、嗚呼、情海茫々、何時是岸、惜一步之失足、成千古之遺憾矣、回首當年、傷心淚下

> △歡迎投稿▽
> 一、來稿必須旁加句點
> 二、書稿必須一面直書
> 三、來函書明消閒世界
> 四、刊載與否槪不退還
> 五、有趣味短篇爲合格
> 六、不論新舊一律歡迎

李杜梁善惡到頭

（四五）

生辱沒了大將軍的家門、死辱沒了梁氏的家譜、大將軍知曉、吃罪不輕、你快々的給我去死、々了好啦、你也乾淨、我也乾淨、咀華曰、你莫非欲改悔海誓山盟之婚約、不怕死於火光之下、四肢化爲灰塵嗎、即不怕背中誓、獨不念衾頭枕角之愛情嗎、梁才狗奴、本是無情之輩、與咀華結婚、是憑著誓山盟、甚麼叫著人神共鑑、昨夜牀頭上的恩々愛々夫々婦々、一轉眼若不相識、說之說著、心頭火起、餓虎捕食的樣子、照咀華的頭部就是一掌、咀華倒地、又是一脚、踢出老遠、可憐咀華一功不成命不久、榮華富貴不過如曇花一現、作海市蜃樓一剎那間、俱變白々的將性命、先生去了、再說何奴主位、起兵寇邊、恐失梁蓋之與欲援、碍著大將軍的情面、又派來四名勇將、來助鄂蒲二人、報黃家殺二天之仇、一名石英、一名石利、一名石堅、一名石好、前次四天、楊了二天、今番以四石補之、石可補天、是收女媧鍊石補天之效、於是鄂虎蒲實、又率領二天四石、各戴假面具、重來黃府搶親、八人齊來、如山崩地裂、海倒江翻的一般、攻進府來、早有人報知翠屏小姐、準備應敵、含英謂小姐曰、二龍難敵八虎、不必與戰、快用飛刀成功、一句話提醒了小姐、祭起飛刀々死四石、補如未補、二天亦隨之而楊、鄂虎蒲實、知黃小姐飛刀的厲害、遠々的躲著、不敢靠近、見飛刀祭起、跳出飛刀勢力圈外、眼見四石二天、被飛刀々死、撤身就跑、卻說李秀、在書房看書、忽聽家人亂嚷、開門一看、見八個大漢、兇很々的、奔書房而來、想起當時、梁蓋派兵、剿滅滿門家眷、一個々大抖威風的光景、射入眼簾、大吃一驚、以爲前案重提、想必是梁蓋派兵又來捉我、人急智生、忙闖上了前門、從後窻跳出、院牆高大、如何能跳得過去、無可奈何、從狗門跑出、那敢回頭、不顧生死的、跑了半天、並無追者、始敢放心大胆的、休息路旁、

水滸

（八五）

第七回　林教頭刺配滄州道　魯智深大鬧野猪林

林冲見了、起身接著道、「娘子、小人有句話說、已累過泰山了、爲是林冲年災月厄、遭這場屈事、今去滄州、生死不保、誠恐悞了娘子青春、今已寫下幾字在此、萬望娘子休等小人、有好頭腦、自行招嫁、莫爲林冲悞了賢妻」那娘子聽罷、哭將起來、說道「丈夫、我不曾有半些兒點汚、如何把我休了、」林冲道「娘子、我是好意、恐怕日後兩下相悞、賺了你」張教頭便道「我兒放心、雖是女婿恁的主張、我終不成下得將你來再嫁人、這事且繇他放心去、他便不來時、我也安排你一世的終身盤費、只教你守志便了」那娘子聽得說、心中哽咽、又見了這封書、一時哭倒、暈絕在地、林冲與泰山張教頭救得起來、半晌方纔甦醒、兀自哭不住、林冲把休書與教頭收了、衆鄰舍亦有婦人來勸林冲娘子、攙扶回去、張教頭囑付林冲道、只顧前程去、挣扎回來厮見、你的老小、我明日便取回去、養在家裏、待你回來完聚、你但放心去、不要掛念、如有便人、千萬頻々寄些書信來、林冲起身謝了、拜謝泰山幷衆鄰舍、背了包裹、隨著公人去了、張教頭同鄰舍取路回家、不在話下

且說兩箇防送公人、把林冲帶來使臣房裏、寄了監、董超薛霸、各自回家收拾行李、只說董超正在家裏拴束包裹、只見巷口酒店裏酒保來說、「請端公、一位官人在小人店中請說話」、董超道是誰、酒保道、小人不認得、只叫請端公便來、原來宋時的公人、都稱呼「端公」當時董超便和酒保、逕到店中閣兒內看時、見坐著一箇人、頭戴頂萬字頭巾、身穿領皂紗背子、下面皂靴淨襪、見了董超、慌忙作揖道、端公、請坐、董超道、小人自來不曾拜識尊顏、不知呼喚有何使令、那人道、請坐、少間便知、董超坐在對席、酒保一面舖下酒盞菜蔬果品按酒、都搬來擺了一卓、那人問道：『薛「端公」在何處住？董超道「只在前邊巷內」那人喚酒保問了底脚「與我去請將來」酒保去了一盞茶時、只見請得薛霸到閣兒裏、董超道、「這位官人、請俺說話」薛霸道、「不敢動問、大人高姓？」那人又道、「少刻便知、且請飲酒」三人坐定、一面酒保篩酒、酒至數杯、那人去袖子裏取出十兩金子、放在卓上、說道、「二位端公各收五兩、有些小事煩及」二人道：「小人素不認識尊官、何故與我金子？」那人道：「二位莫不投滄州去？」董超道：「小人兩箇奉本府差遣、盤押林冲「直到那裏」那人道「既是如此、相煩二位、我是高太尉府心腹人陸謙便是」董超、薛霸、喏々連聲說道：「小人何等樣人、敢共對席？」陸謙道：「你二位

迷信的害處（二）

（韻成）

白氏、（立刻現出驚憂倍增的形色、連聲慰問）兒啊！爲娘常聽那俗語說的好、「官不差病人」！我兒不必心焦、儘管好好的保養病吧！娘是再也不催促你上學的了！

狗不理、任娘如何催逼、兒是不能上學去的了！

白氏、好好好、從今後、娘就由著我兒的心性吧！（遂上床取鑰匙、作開櫃狀、取出幾種果品、放在牀頭、說道）我兒腹內還覺疼否？若是略覺著減輕點兒？你總要强著吃點兒蘋果、橘子、芽梨兒、解解渴兒吧！不然多吃些兒點心、擋一擋餓蟲兒吧？（這白氏一面兒慰問著、把那果品、一樣一樣兒雙手送到兒子口邊、目不轉睛的侍候著）

狗不理、（仍是攢眉蹙額、緊閉雙目、把頭又連搖了幾搖、哼的一聲說道）我腹內痛的太慌了！什麼好東西也不願意吃！起急的拿開一邊、不要咭咭噥々的、强來追著我吃啊！

白氏、（仍是低聲微氣、很親切的勸慰道）這人好比著是一塊鐵、飯好比是一塊鋼、你若一日不吃東西、將來你那身體就要軟的很丟當了！無論如何、不要使性發躁、總要吃下幾口兒纔好！

狗不理、（被逼不過、探頭出被、連々吃了五個芽梨、六個苹果、八個橘子、引起食慾、饑蟲暴動、按捺不住、乃索性兒又吃了兩匣餅乾、這把頭縮入被窩）

白氏、（見子食量大增、這心中未免轉憂爲喜、又思兒子吃了兩匣餅乾、未曾飲水、遂問道）烹上一壺茶給你解々喉內的乾燥吧

狗不理、那起子可到得、孩兒的口中、這時候正是渴的很哪！

白氏、（立刻的作烹茶狀、無既、茶熟狀、傾入茶杯內、端向枕邊呼子飲狀）茶已烹好、我兒快々飲下幾杯、解々渴兒吧！

狗不理、（開口呼聲、翻身坐起、連飲三杯、倒臥被睡熟、不大會兒、腹中發起脹飽來了、並沒想到茶果入胃飲食過量、茶果在胃中激戰、消化力缺乏的緣故欲吐不出欲瀉不能、起先原是假病、現在弄假成眞了！坐臥不安、拍牀痛哭喚呀、肚子痛啊！疼殺我了！

白氏、（嚇得戰々兢々、無所措手足的狀態、猛然呼喚一聲）趙得、那兒去了快來快來！（未完）

東鄰詩人吟稿

甲戌新年

（素堂小川鎗太郎）

草堂依舊又迎春、坐覺朝來心自新、七十加三身尙健、大恩優渥及閒人、

迂澤菖水曰、靜氣迎人、自然超妙、

其二

初旭將昇霞彩鮮、雞鳴喔々入新年、恩光遍到草廬底、含笑瓶梅淸且妍、

迂澤菖水曰、吐屬清雅、風調致佳、

前題

（北濤　井田榮）

瑞靄祥氛帝宮、扶桑初旭照來紅、芙蓉亦獻吾皇壽、萬古無疆秀太空、

迂澤菖水曰、字々吉祥、皆可喜

前題

（松關　園田英世）

斗柄指東天下春、山河萬里一時新、梅唇帶雪初含笑、柳眼迎風已醒眠、有事誰能獻良策、無官我又傲高民、聖朝恩澤沾寰宇、沐浴西陲草莽臣、

其二

昭和聖帝政維明、國運隆隆耀八紘、雪滿千山連北極、浪闊萬里漲東瀛、滿蒙事業追年改、歐米風雲歷日更、一億臣民忠愛志、凝成祥靄繞皇城、

迂澤菖水曰、對仗自在、氣味亦清新、風々乎大雅之音也、

前題

（青潭　瀧潭彌吉）

吾生晚節欲逾堅、未許優游瓦全、唯恨龍鐘加一段、杜舉椒酒賀新年

迂澤菖水曰、詩脫得套、意格俱超、

其二

迎得新年穉子榮、老爺屈指唯堪驚、君恩沐浴幸無恙、私誓斯心酬聖明

迂澤菖水曰、忠誠之人、其言藹然

前題

（設園　前田令太郎）

碧海無風紅旭明、波濤萬頃接蓬瀛、微臣亦浴天恩渥、强健迎春頌太平

迂澤菖水曰、吐屬清雅、筆無凝滯

其二

東亞太平親睦加、殷賑進步向文華、提携偏冀日支滿、三國何時是一家

迂澤菖水曰、詩雖率易、然有眞趣

信手拈來

（旌々）

凛々朔風、片々白雪、轉眼間、滿目殘枯、原是衰弱的變成茂盛了、原是憔悴的、變成豐麗了、一個久被受創的心、新愁舊愁、斬盡還生便如春草了

新年來到了、新年來到了、有錢的、穿新襖、燒高香、點大臘、接財神、放炸炮、吃元宵

沒錢的、仍舊穿着破棉襖、滿街叫、太太老爺、大發財源、多賞咱兩毛

從前人們講禮教、現在青年講時髦、眼鏡、手杖、大皮包、西裝洋服、過膝外套、漆皮革履、水獺絨帽、扶紅擁翠、魂飛神醉、不念父兄血汗金錢、棄於流水

民謠

（四九）

耕田歌

（陝西）

牛兒在前吾在後、跟了牛兒朝前走、

牛兒不肯走、拿了鞭兒向牛趕、

牛兒牛兒不要懶、耕了田兒好吃草、

牛兒向我笑、鞭兒不要拿吾願向前跑、牛兒好、不打自會跑、

轉灣角上有顆草、牛兒吃了雙脚跳、

不多一會田耕好、牛兒眞々好、牛兒好、幫助農人眞不少、早晨耕去耕到晚、不喊一聲苦惱、牛兒眞々好

森永牛奶糖

時髦糖好　人人稱道　個中滋味　妙不可言

森永之名。無人不知。其大其盛。眞甲天下。工場規模。宏大而全。所用原料。優美而純。採取製法。最新而精。

滿蒙總經理處　大連市雲井町廿七　森永糖果公司

承德

報告災民困苦狀況 請撥春耕貸款 省署金參事官銜命晉京

熱河各縣自客歲春間事變人民陷於潰兵土匪之蹂躪多半未能耕種以致農事失時到處有之比至本省大局底定幸經省當局調查各縣災民之困苦情形妥籌賑款各地賑恤一面呈請民政部詳陳本省農村凋敝之慘狀代一般民衆要求春耕貸款三百萬元以期救濟但彼時因某種關係民部迄無指令現下省當局以春種在即復派省署金參事官鼎勳及留京之廣參事官鐵生兩氏執省署文件在新京面謁民政部總務司長竹內德亥氏陳述熱河農村凋敝之慘狀請竹內司長親向中央妥爲要求准予發給春耕貸款三百萬以救濟一般災難人民應時農事更可爲內客歲未得收穫之百姓與以補助俾得春耕同登樂土云

新立屯

戴隊長保衛地方

新立屯從事變以後各處盜匪紛起地方既失秩序人民不勝痛苦富者攜家貧者失所尤以邑東朝北營子爲更甚因該地毘連彰武阜新之故自衛團騎兵隊隊長戴純一駐防朝北營子以來痛惜民艱協民剿匪不數月的工夫已竟得肅清的功效而遠移者始得遷回安居樂業該隊長對於所部軍紀尤明公買公賣所以地方人民無人不歌無人不頌戴隊長誠爲一方之保障也

請發張廳長遺族撫卹金

熱河省長張海鵬氏蒞熱伊始勤政愛民融洽僚屬而對於日滿賢才良吏尤其器重前者民政廳長張翊宸病老逝世張省長實深悼惜除當時優厚賻祭外復於日前擬定發給張氏遺族金二千五百元以昭撫恤聞已通知其遺族候得中央批示祇領云

通遼

四洮與奉山 兩路已開車

月之十三日四洮車照常賣票該站周站長諄囑售票人員凡來站買票者任其購買十五日奉山路客車亦開往打虎山所有邑內困居客商及旅行之農工人士聞知開車一般行人莫不歡躍之至幸而疫官檢驗又行迅速旅客均稱感激云

興工埋立線杆 電燈將放光

承德市面日益繁榮所缺電燈一項當局積極籌設現已完成廠基事務所等已告竣工徵集貧戶勘設線桿業經妥定刻募集多數人工在所定立桿地點晝夜掘挖立桿掛線諒不日可望發電云

東豐

捏名控案 層見迭出

人民欲洩私忿慣用捏名呈控計郵呈省憲各種捏名控案業有十數起縣公署警務局接到匿名捏名各種郵呈更多呈控詞句均是反滿抗日藉端斂財等情如果屬實天下興亡匹夫有責具名陳情除暴安良爲國盡忠爲民除害找國民應盡之大職若存心陷害情理難容據聞農會長叢喜亭被控省署令縣澈查於本月十五日保安股長楊程選按郵呈署名者李恩元楊景榮姜泰交荆世藩李希珍劉桂林宋佐臣等找齊詳細詢問該等不勝驚駭並言捏我等之名現在已竟三次官府必得詳細考查而期水落石出若長此以往我等恐有意外危險務求官府保護而得安居樂業彼時各出具向未呈控切結云

警務局通令 嚴禁紅槍會

熱河省地處邊陲風化晚開鄉民愚昧腦筋極其簡單最易爲動往往被有智能者所利用數年前林西經棚等縣時有紅槍會秘密組練專爲各大戶人家防匪自衛尚無其他作用乃近來平泉圍場等縣亦有紅槍會發現在各大鄉鎭公然集聚多人傳習訣咒入會者甚形踴躍其中不無反動行爲刻聞行政當局爲防患未然計已飭屬嚴行制止其早有練成者即予解散驅逐出境其練而未成者取締禁止不准再有類此練習倘敢故違重懲不貸承德警務局奉令後刻即轉飭各署實力防止認眞查禁以期消弭隱患而保治安云

彰武

鐵路愛護村聯合會 舉行成立典禮 滿日各機關派代表參加

本山鐵路局爲確保鐵路之安全特組設鐵路愛護村由郭家店彰武馮家窩堡間愛護村之職員均已委定於昨十三日在本縣師中學校開愛護村聯合會滿會者有奉山鐵路局代表及滿日各機關各法團首領各報社記者地方仕紳等數百名之多今將程序誌之於左一於午前九時舉行成立陞旗典禮各參與人員向愛護旗行三鞠躬禮三呼滿洲國萬歲

一、由縣公署總務科長報告開會宗旨

一、由王縣長發放愛護村役員任命並辭令書徽章愛護旗等件

一、王縣長訓示

一、西崎參事官代表治安維持委員會致祝詞

一、泰山鐵路局代表致詞

一、各參與人員及各學校學生執愛護旗結隊遊行宣傳由縣公署經由十字街北門赴車站站台行降旗慶祝禮

一、在師中校設筵聯歡

一、飛機參加盤旋空中表示慶祝並撒放愛護鐵路標語五色紙張飛舞空中紛紛下落人民爭相視非常有趣至午後三時半各參與人員已酒醉飯飽欣喜而散會矣

調查難民之狀況

熱河省在舊軍閥握政時代天災人禍歲時頻仍橫徵暴斂民不堪生老弱轉於溝壑少壯流而爲匪滿目瘡痍之人過問迨至本省光復以來日滿當局大非昔比無不關心民瘼業已通飭所屬調查難民情狀並製成表式令速塡報以備撫恤昨又通令嚴催限期報竣不容延緩嗣後遇有災難發生人民受害准即呈報俾得拯救聞承德縣長尤誠關心民瘼胞與爲懷奉令後除即派員調查外並尅日

錦縣

賈委員由錦赴洮

於月之十日到錦之新京國務院民政部委員賈紹鉞氏抵錦後即按本城行政各機關逐一視查視察畢賈氏業於月之十五日朝搭奉山路車至大虎山再行取道赴洮南縣視查云

城邊又鬧狼 咬壞狗的腮

狼這種獸眞乃是最兇的常吃人畜而果其腹狼的洞多在深山大樹林子的裏邊以東山裏爲最奉天省向來沒有忽然於上月錦州城東發現許多的狼結成群在路上吃人已經登載前報啦對於狼的來歷因爲塞塘被人燒了狼沒有住的地方啦所以散在外邊擾亂各鄉村又有說的這一夥狼過海爬冰來到這 兒種種喧傳 很多所以城內的一般民衆更加訛傳了大講而特講到如今這種訛傳的聲還沒消滅呢在這月十三那天復又聽朋友說本城西關寶和街南蘇家菜園子在十三那天晚上已經到半夜十二點多突然跑進一隻白狼來當時被更夫看見了一起首以爲是狗呢後又見他的行動與家狗兩樣始才細細分別乃知道是狼啊更夫怕他吃了所以急攀梯子上房大叫有狼一方面又拿鞭子威嚇這個狼東跳西去的就不知道所以然了竟被群狗看見 知道不是同類許多的狗就咬後來狼的力氣沒了就咬狗的腮遂後逃跑但是狼藏在甚嗎地方可就不知道了城東邊發現狼這個謠言還未消滅竟在城邊左近又有了我們街市上的人民應該加點小心把這狼的害快快除去罷

三道溝

禁止糧車赴鎭賣糧 違則即行槍斃 萬惡胡匪立牌大寫恫嚇詞 輯臨兩縣會議決派警駐防

輯安三道溝商號率皆兼營糧棧比年以來營業均稱發達每逢舊歷大雪以後嶺後各區及臨江紅土崖等處來鎭賣糧之車絡繹於途有如潮湧今冬每日進街糧車即不甚踴躍近日以來更寥若晨星記者心甚疑之特訪某商號執事探詢其故據云三道溝裏楊岔嶺爲鎭糧車必經之路現在匪因勒捐之事計不得逞故於日前在該嶺上樹立木牌上書禁止農民赴鎭賣糧違則槍斃等恫嚇字樣以爲刁難因此一般農民多裹足不前故近日來鎭糧車驟形減少等語噫農民春耕秋收倍嘗辛苦滿擬此年得蠅頭變賣應用今遭此擠克一般負苦之農民均叫苦不迭即鎭街之商號亦受影響匪淺似此病商害民匪賊眞所謂萬惡滔天云輯安四區及頂溝嶺即三道楊岔嶺日前曾有匪人阻止通行之事致一般商買行人均蒙重大影響現在輯安臨江兩縣者當局得悉前情甚爲震怒際今王道政治之下無知匪賊膽敢如此猖獗實屬罪大惡極殊堪痛恨若不速爲殲滅將何以安黎庶而靖地方當經協議結果決由各該縣大隊部以各中隊抽調隊警計臨江警察隊十八名輯安警察隊十八名共同駐防該嶺配備游動哨以資鎭懾而利通行並擬在嶺 築壘堅固工事及地下室以便長期駐紮刻正積極進行中諒不日即能實現云

鐵嶺

苦哉賣布人 沖錢帶貨物 都被匪刦去

鐵嶺七區雙樹子賣布人蕭利增於十四日晚三時半許由萬家房身歸家行至村東遇一匪人執八音手槍一支搶去國幣四元二角中山呢六尺青坎布六十四尺沖毛呢三尺白包皮一個翊畢匪人向北方竄去卑到雙樹子分所報告轉電知七署署長當即派外勤署員帶隊追擊渠已查如黃鶴云

開原

正義團講演會 情報處成立 矢野部長返奉

大滿洲國正義團本部開原出張所自成立以來成績頗稱優良茲經奉天本部矢野教育部長佐々木指導部長雷理事等蒞開十四日晚假公會堂內開講演大會對正義團綱領大義詳加講演一時頗受來賓鼓掌歡迎演畢又附映電影以助興趣云正義團本部出張所前奉總部的命令爲對情報處速行成立事但簡章業已頒到而該出張所以事關重要故昨已照章成立啦設部長一名副部長一名助手三名至部長一席聽說業委第一支部長施殿良君兼任正義團奉天本部矢野教育部長佐々木指導部長雷理事楊指導員等一行業於昨十五日首途返奉云

本溪

剿匪隊凱旋

本溪縣公署警務局吉井指導官與警察隊第三中隊長趙奎五等日前率隊六十餘名由縣赴二區巡剿聞大袂溝半截地發現匪首韓景先率夥四十餘名在該處盤踞吉井指導官當率全隊前往兜剿約戰一時許匪勢不支即向大岔溝裏潰逃吉井指導官與趙中隊長率隊尾追擊剿當將匪首韓景先擊斃並得自來德手槍一支餘匪均行逃潰聞吉井指導官暨趙中隊長奎五二氏均久歷戎行資深幹練故能剿滅該匪內以慰上峰之心外以怯賊人之膽若此該二氏者洵警官中不可多得之員也

召集各村長 開保甲會議 一區彭分所長

本溪縣一區火連寨警務分所長彭年松氏久歷戎行經驗宏富早爲上峰所嘉許該氏于昨上午十一時在該所召集管界火連寨村長趙仲三西三家子村長馬殿甲梨樹溝村長曲永山三會廠村長杜廣林及各該村董等十餘名開冬防會議及編制保甲各事宜並各村應興應革之村政討論多時至下午二時三十分始行散會云

瓦房店

鄒局長辭職旋里

前奉天省輯安縣警務局長鄒修文氏因數年操勞頗有急流勇退之思故自月前請准長假旋里調養據鄒氏辭職當時該處各機關及紳商父老人等曾數度聯名挽留求其打消辭意以維治安而鄒氏終以歸心似箭未允所請由此觀之鄒氏爲政該處自必善得民心有以致之云

籌備新年的行事

新市街商務會長趙鵬程氏近以舊曆新年瞬即蒞臨屆時會內應如何設置及新年行事儀式等項急應事前辦理以免潰誤故刻下關於室內之修飾各項之籌備現均着手積極準備之中云

電線架設已完竣

鞍山製鐵所出他浩大的資力計劃開採砟子窰的炭坑因之在新年前就把舊有鐵道線和老君廟山的馬機道修築告成了後來又因爲需電的關係從瓦驛的發電所向砟窰炭坑栽植了不少的電桿現下此項工程聽說除了電線已經張掛了以外還有電機的一切結構尙未湊整好哩

遼中

正籌備發喪 忽又起訴訟 說死的不明

本邑南門裏住戶張步雲之繼母現年四十六歲忽於一月七日晚竟而逝世所遺田產豐厚逐高搭席棚誦經奏樂茲正擬接三浮暗間乃有亡人之侄張朋飛者因嬸母死相不明當在警察第一署具呈控告繼子張步雲及妻張馬氏夫婦存心虐待寒涼疼病以死而部並有傷痕等情即由警署據報法署前往蒞場詣驗嗣經一般親友好事者慫恿驗此時正在喧鬧調解之際但街議巷論人言四起有謂亡人素染嗜好或斷煙而死或有謂屋中寒涼太甚疼病不支而逝各執其說紛莫衷一是爲官方能否依法詣驗抑能准予擱驗姑誌之以觀究竟

瑣聞

△死的太急促了

（瓦房店）復縣五區胡家溝屯有農民孫信貴年三十二歲是一個膀濶腰圓素無疾病的好漢子他在本月的九日領導夥計向山上拉糞到晚飯後還和家人說了好些話纔滅燈睡着了第二天早晨不知怎的就會死了後來經醫生查看說是偶患心臟痲痺症以致喪生的啊人有不測風雲人有不時禍福這孫某信不誣矣

△會局被捉扣盔

（瓦房店）埠西四川溝一帶的地方從事變以來就有周某糾合一些賭徒開設花會局就中雖然屢叫官家搜捕破壞巢穴但他們仍有狡兔三窟設法再開的昕說他們在本月十日這天（已開好幾天）又想開封的時候叫官家給圍住了但是官家去的人數因爲太少竟被他們一神四散逃跑了可是這夥會局因爲這一抓不自然的就扣了盔了

△福源長已歇業

（瓦房店）新市街福源長雜貨商現因生意不佳已於日昨報告商務會實行歇業矣至其號內一切貨物舖墊據聞該號執事人王擢忱情願交與舊東于華亭接收作爲小洋二千元而所欠零星外債則以外存之賬目頂補之云

△氷塊壓折馬腿

（瓦房店）埠東圓台子西沙河近因天氣少寒致河身深處微有薄氷而連日因一不愼將車趕入水時有所聞在本月十六日午前四時許又有東方拉豆大車行至該處忽哄然一聲連人帶車吊下水去時天將曙市人已起聞呼救聲皆往援拯然人車雖救出而轅馬後腿已爲氷塊折壓轉動難云

△凍土壓死工人

（瓦房店）埠東砟子窰現經鞍山製鐵所計劃已開工多日在月之某日二八正在工做之際忽地面凍土塌下一片當有工人盧長祥年二十八歲見狀不佳扯撇就跑惟因爲時已晚壓於土中後經人掘開已小腹破裂死多時矣又據祭大把頭對人云盧某慘死實所痛心但本鑛初創恤章未備以俟恤章立就必照章發予恤金以安生者而慰死下云云

△料理舘將開業

（農安）前民國時代本街尚有日商及料理館多家乃因邊陲小縣交通不便地方風氣不開漸至無形消滅該日商乘興而來均敗興而去嗣後未有再來嘗試者近年來長大鐵路已有成議早晚必修刻正籌備開門始建築當在舊曆年後而鐵路欲修未修之際幸有汽車往來載客運貨交通頗稱便利街市較前亦甚熱鬧故近日日商漸添其他勿論惟料理館（即妓館）前後五家來農設業開前至二家已在東街覓妥房屋大約二三日即可開幕營業而後來三家現正尋租房屋云

△妓女騙欵潛逃

（農安）安福里三等妓館素園堂有妓首花信年華貌甚平平掩袖工讒狐媚偏能惑客加以胆蝎爲心刁狠成性凡與其結緣者無不傾囊報效即因之身敗名裂產亡家不但不悟且能亦不惜該妓眞有惑人無窮之魔術豈非可畏可怖查該妓初售身攜一七齡幼女來農在某妓館搭住記妍識本邑工人李茶盟山誓海以嫁娶許之復以別樹一幟必獲厚利商確李利倚志昏且憐人之意又不忍拂遂將多年積蓄共洋四百七十七元悉數現出該妓始得單獨營業李與妓雙飛宿數月以來該妓館逆境多而順境少以致虧賠甚鉅李又被革正當恆之際忽來一張某謂與妓有夫妻之約今特找至一雌二雄積不相容醋海翻波張李不時爭吵該妓佯認張爲夫暗與李陰行合謀以另接妓女爲名故向各方貸借洋數百元與李相偕遁去多日不返始知其受騙頃聞被騙者有往找者向張索討者據云終不免涉訟云

△追買衛生藥粉

（農安）於本月十一日忽來韓國人一人手携提包並帶册簿遍履各商號言售衛生藥粉（類似紙袋牙粉）各家應須備用凡屬食器勿論銅鐵錫鉛木瓦均得用此藥洗擦以資殺菌而重衛生每袋售洋一元遂家强迫買留一家至少得買一袋並給說明使用廣告一紙以便照用聞一日已售出百餘袋是否言能符實尙不得知云

△同升恒貨價廉

（農安）西街通北藥店茶莊同升恒數十年老商號查其根深葉茂大業恒昌之原故確因經理杜明五品行端方性復和靄眞價實童叟無欺所致也查經理得人櫃夥和平招待慇懃貨之有道羨慕子貢財憑義取況杜君善於人交對友交之以道待主顧接之以禮和氣生財杜君謂敝近日復購到大宗各省名茶攙兌均勻眞是茶佳價廉返運馳名同業中無其比倘爲競爭業務計故預備贈品多種按購茶之多寡分贈品之重輕且貨賣應時舊年臨邇故近日購茶者紛至沓來爭先恐後門限爲穿該號送往迎來大有山陰道上應接不暇之概云

△入正天氣驟寒

（旅順）從入了陽曆正月以來大氣沒見怎麼樣寒冷忽然間從本月八號早晨天氣驟變在上午十二點就下了一面成銀世界的白雪而溫度就跟着適下來了平均零下六八度而有年最冷天氣溫度到了零下十度五今年的冬天可也說是最冷的了據觀測所的人所談是是今年因爲閏月的關係天氣冷的日子要多些若是到了二月的時候氣候溫度就可以在十度上下的樣子所以希望大家好好的防備點冷天多燒點煤炭哩

△見學者達十萬

（旅順）戰跡的見學者從春天到秋後各地方來旅行的客人們是很不少的照這當事的人調查的報告說去年一年連軍隊加上客商的人員們合計有十萬上下云

△工廠撤分售所

（吉林）省旗務工廠前在河南街設立分售所專售自造靴鞋希正因市面蕭條無有銷路該廠長王起雲令將分售所業已撤回本廠以免虛糜

△雜誌銷售甚多

（旅順）善通町農業進步創刊農業的各種雜誌銷售甚多聽說到了好幾千份現在滿洲國各省和各縣以及關東州各管內的村等地方訂閱的是很不少的所以該社主事的人們很感忙不勝忙的樣子據該主事所談從今以後材料還加一番充實內容也必求豐富的現在開辦不到一年的光景銷售到四千多份我想該雜誌前途發達正可期待的了

△俱樂新年宴會

（旅順）市會議員俱樂部因爲新年已竟過了該俱樂部員等打算開新年聯歡的宴會聽說日期定在本月二十日前後樣子啊

△白劉結婚儀式

（安東）市警察廳長白銘鎭爲經海亭小學校王校長等介紹其侄少（名未詳）現年二十二歲現肄業於某學校與稅捐局長劉秉琦之女公子年十七歲結爲秦晉之盟擇吉於本月十三日假公記飯店大樓舉行結婚典禮先期邀及前海關孫監督（即現任鴉片專賣署長）爲證婚人屆期各機關各界紛紛製送喜幛百餘架齊集恭賀一時汽車鳴鳴男女來賓盈庭屆時如儀舉行新婚禮式畢白府長向各來賓致謝詞旋即攝電光新婚影像作紀念各來賓遂即入座就筵杯盤交錯殊極盛況呢

△錢夫人助義捐

（安東）市後潮溝萬國道德會會長孫蔭南副會長董子厚韓心田品格高重前自承辦道德婦道德學講及家庭倫常之改善殊爲男婦聽衆所覺悟因而受其感化者實繁有徒茲聞該分會女會員即市商會東泰恒馬坎安之妻錢夫人日前助濟該會經費洋五百元俾資遴德之進展呢

△抓了一群賭犯

（海城）本縣東門警察分所長鄭海臣於月之十一日乃率便衣勤務孫文如等在東門裏住戶張姓家抓獲賭犯哈佩榮李介臣賈占國曲鴻喜等十餘名當場起出木質牌九一副此時即綁縛送區

△清眞會長辭職

（海城）本縣清眞教會々長李福堂自擔任會長以來對於會務之推展經費苦心如辦理漢回兩教之初等小校已四年於茲就近之貧家兒童從享教育之便利者皆李氏之力茲該會長因與會員等意見不合已於本月十日向教會辭職當經允准至所遺之缺則以王佐韜暫行代理云

△祝譯官盡職

（岫岩）縣友軍憲兵隊譯官祝來夫君係海城縣人日語中學畢業爲人和藹可親忠誠信義精明幹練品學兼優自到岫以來對於各界感情融洽毫厘無私一塵不染擔任日語學校教授循々善誘甚盡義務隨同友軍出發冒雨從風宣傳王道商民人等有口皆碑無聲不替若祝君者誠不可得之優良譯官也

△私煙舘被捉獲

（岫岩）南大街住有李松山者年六十五歲素無營業專以私賣鴉片開設煙館爲能事僅領吸食證而暗中私賣希圖厚利適有都欽堂者年二十九歲係在二區蘇子溝義盛東絲房僑工看絲忽於月前來城買繭曾住本街倫和商號居住該都欽堂亦有嗜好忽於二十前往李松山煙館吸食以資過癮正在吸食之際當被一區警察署上所長悉進屋捕獲連同煙具一

△兄弟互毆負傷

（岫岩）城南石家嶺住有初德禮者年四十四歲素以務農爲業人品忠實於月之四日竟與乃弟初德智年四十一歲爲砍伐塋樹互毆該初德智不聽阻攔反持鐵斧兇毆結果初德禮頭破血出双方赴警所理論究應如何解決容訪再誌

△德隆營業發達

（卅里堡）本驛前於秋節以後商況頗見起色有過于往昔大概惟落花生一種因客帮減跡其價非常低廉農民叫苦就市上商家論中有越規違法逆道求財者固不乏人但優良的分子仍可得見驛之中街德隆商店係本年春末開市迴頭不過半年之歷史此際營業超于他商之上現在顧客逐日盈門頗有招待不暇之稱現爲酬謝主顧計特行減價七天以廣招徠故賓項每日不下千元左右有如此良好發展亦即該主人陳君朝棟氏經營得法首腦新穎所以致也

△九裡天氣嚴寒

（卅里堡）驛境週圍日數十里之遙同時感受一樣氣候在初九時至今降了三次大雪全境一片銀色有冷害之影照並寒風颼吹不盡感受同樣寒冷實較往年尤甚也按大雪之瑞兆來春之耕種者當有好評惟恐今年之寒冷預兆來年之酷熱云

△翁媪口角了解

（克山）本邑東南二道街小副東住有一蘇某者前在鐵道臨建事務所土工段充當工頭時欠下少工的工資若干於日前上午有類似工人者前往討取逐與蘇家老翁老媪互相口角辛有本城憲兵趕上了爲之排解着蘇某暫付該工人江錢千吊始行了解云云

△驛員克盡厥職

（克山）驛驛員張兆恩氏歷充路職少年英俊經驗宏富品學兼優幹練異常蒞職以來對於庶務其他事宜無不力加整頓辦理有方實可謂克盡厥職云云

△迷大驢的多了

（双城）舊歷年關快到了鄉下莊稼人都紛紛上街賣辦年貨在這個機會就有一種迷大驢的大施其詐財手段他們同夥五六人分擔責任有專管找非稼人的有專管詐財的近幾天每日被害的不下四六名住所又無一定忽聚忽散本縣負有治安之責者應當嚴行查拏重重懲辦那麼莊稼人再上街時也要加點小心

△組織汽車公司

（遼源）縣地占邊陲市面不振的一個小縣雖經各要人的擴充各機關的維持總未有甚大發展近年的農業亦不甚佳因之民戶受很大的艱窘商業亦受一大衝動不用說金融也是后繁啦對於乞討的人們就越發的多了老稅局子胡同悅來棧的經理王榮九是一位退伍的官員每遇公益必定熱心的參加不論犧牲多少錢爲慈善的事總不讓步就在商務會也站首腦一份子最近鑒於同善堂的困苦因貧民過多經費不足王君又發動了慈心組設同善汽車股份公司每日按收入之錢額多寡由內提出一成或二成作爲同善堂貧民之消耗頗多得同堂堂長徐恩榮及各界首腦的贊成業已購妥汽車兩輛呈由縣公署轉請省府之許可實行開駛王君爲補助同善堂的經費並能擴充市面便利交通興隆各界贊成加服者大有人在也

△村長淸廉可風

（高砣子）鎭南八面湖村公所村長吳賓泰氏自村制施行即任是職對於村內應革事宜莫不盡心任勞任怨極力進行當歷遭匪人毒手過險數次所幸吉人天相未能發生意外伊遂避難牛海顛沛流離痛苦萬狀現以該屯村長乏人仍由村民延歡迎而以期整頓該村長義不容辭乃慨然回村任事凡調查戶口淸理積弊不數月間村務井然無怪村民口碑載頌云

△電燈營業發展

（新立屯）電燈分廠主任劉鉊濤從他接事以來對於電燈的發展力謀整頓所以他的成績很好聽說十二月份共收電費二千八百三十三元二角五分較比十一月份多收很多若不是劉主任極力的整頓那有這樣的進步呢

△老媪專治抽瘋

（新立屯）八道壕住有淩媪年亦花甲頗 有積蓄但 是她對於治小兒抽瘋之症特別靈效聽說她的治法是針刺咽喉應手回春有某姓年逾半百娶生一子至七日抽瘋經淩媪一刺立時見好給錢不受感謝而去淩老太太可說是送子娘娘呀

△小偷光顧飯莊

（本溪）縣湖春里玉發園飯莊於十五日晚彙夜間該號櫃夥熟睡之際被賊竊去棉被五床舖子三床棉袍棉褲洋氈線氈等物多宗竊之一空待黎明時始知被竊當即報告官方請求查緝云

△忘八劉已死啦

（本溪）縣街於客歲春間不知由何處而來之年約二十歲左右之男乞丐一名確係癡傻口稱他叫王八劉竟日沿街乞討倚憫該丐者頗不乏人以其痴傻故也於日昨該乞丐竟在縣一區管界窰子峪村因凍餒斃命當經該村報告到縣檢察處派楊檢驗吏前往檢驗云

△學徒爲何投井

（撫順）本埠千金寨德順成々衣舖有某姓學徒半月前失踪不知下落今日忽然間由新市街井內發現青年男屍一個年約十八九歲係德順成學徒的屍體不知究因何故投井而死

△白王均犯煙案

（撫順）本埠農務會々長白漢臣吸食大煙被警務局捕獲大煙槍三支土百餘兩王靜一係千金寨街仕紳人家是日亦被警局拿獲大煙槍四支大煙膏拾餘兩此係大吸而特抽故有如此大宗煙土有這些大煙槍今被捉獲到案

△招待熱戀堂倌

（鐵嶺）醉翁居女招待劉玉琴係遼陽縣人年方双十頗具姿色自任招待以來即自堂倌齊惠臣發生戀愛始則眉目傳情繼則棧道明修肆無忌彈以致今宿旅館則明投暗尙顧廉恥似漆投膠難捨難離不料好事多魔該醉翁居因賠累不堪即行關閉一双野鳥無法再聚惟該女招待雖捨堂官不忍即去欲與成婚又感經濟棘手拜出無奈又煩人玉林瀛子飯莊仍操舊業而堂官亦時常往若來該女招待可謂熱戀堂官云

△査獲密販鴉片

（鐵嶺）本邑中央街縣公署門前於昨晚三時許從長途汽車卸下來一鮮人被日警南波覓出煙土數十兩其他大小紙包數個或係白面亦未可知此事本屬機密竟被巧遇查獲該日警可謂細心鮮人可謂倒霉云

△聚少便可成多

（北票）年前十一月底朝陽縣長王永蒼君向五六兩區巡查一事已誌前報下桃花吐村設廷歡迎而縣長開誠佈公明白曉諭不曾叙及嗣後招集開議規訂每經費一元外抽洋七分一段共繳納地欵八千餘元可欵大洋五百元之譜一次尖宿費用五百元之譜一可見縣長行拂匱從之多一可見地方歡迎預備之盛也

△梨園將要開演

（錦縣）茲有日人和田氏爲興通地面起見特在東關大馬路東娘娘廟路南空地建築了一個大規模的戲樓包箱樓座均備現下修葺完整園主已將石月樓戲班邀到啦日內即可開演想市內一般有京劇癖者當趨之若鶩該園的命名乃和樂舞台也

△市面房價奇昂

（承德）本埠前幾年商業蕭條行旅稀少市內房屋隨意擇租每間在一元左右今者商旅發達人民增多房子亦供不應求價亦提高每間長而二元以上倘尋房居住者絡繹不絕日有數起可見滿洲樂土人所樂居也

△房産家的剝削

（哈爾濱）本埠資本家除一部經商者外大多數爲養房産者因租漁利該項樓房或平房以較少之費用省工減料建築非常草率隔離間道又極狹隘在稠繁盛街巷之住房周圍不滿一丈之地點每間月租須大洋十五六元至二十元之多即最偏僻處每月租金亦須五六元其租金之昂貴在滿洲國任何都市占第一之高位且滿洲建國以來無論官商收支均早改用公歷獨房産家收取租金迄今尙沿用陰歷蓋陰歷有二十九日爲一月者於五年中比較公歷可多收兩個月之租金以此可見房產家剝削窮民無微不至市政當局應即嚴懲平抑高租改正收租歷法以維貧民之生計云

△王玉珍囘原籍

（哈爾濱）嘉賓樓鴉片小賣所能以下說吸煙之女招待王玉珍經警廳調查確實後深以供有傷風化遂驅逐出境昨十五日派警解赴新京轉行送解囘籍

△綢莊貨高價廉

（開原縣）本城二道街路東有一綢緞莊公泰德貨高價廉童叟無欺每日主顧來往大有迎接不暇之勢該號經理馬珮珩謙恭和藹有陶朱遺風曩昔因商會投票選舉會長該經理得票三十九張應當高選不意該經理當場力爲辭去云

△鼎豐洋行失愼

（營口）本埠永世街鼎豐洋行洋貨店於月之十五日晚八時許當剪風怒吼中該號因爐火失愼以致遭逢祝融氏之光顧突然起火一時烈焰騰空幸虧日滿兩消防隊迅速趕到現場極力施救始將火撲熄未受若大損失亦云幸矣結果該號西隣之聚發鐵工廠亦稍受其殃云

△院長醫術超人

（開原）邑內南街路東仁術醫院長李行模氏人極聰穎性質慈善品學兼優曾卒業於北平醫大歷充北平奉天天津各地院長等職對於醫術精熟非他醫所能及也近日邑內法院廳長之女孩臉患瘡症經該醫手術藥到病除可謂良醫云

△巡査克盡職責

（許家屯）本驛警官派出所巡査鈴木穰君日向野君自到許以來對於勤務不遺餘力刻屆冬防之際照常注重日夜巡邏我許驛倚如長城眞乃我商民之福星也

△暴疾竟至喪命

（四平街）本埠道東有張乃堂者娶妻劉氏身體素健忽於昨九號午前十時偶覺腹痛少刻更劇呼天叫地痛不可忍經醫診治服藥一劑亦未見效至午後一時即爲氣絕並未吐瀉似此奇症世所罕聞關心醫學者盍加研究云

△姐夫姦了小姨

（牛莊）邑東四台子村農人宋姓家道小康生有二女長女適盤旋堡村白永剛爲妻次女十四歲常往姊家串門被姊夫勾引成奸腹部如皷將要臨盆伊父逼令自盡吞服鴉片如數嘔吐復又用刀强迫驚動本村以及過往行人圍觀伊舅擬帶往遠方擇配村長擬送往海城法院產生後自由配耦正在交涉中

△高翁壽辰盛况

（遼中）本邑居士高陽秋君品性廉潔持身謹厚紳商各界咸舊學術莫不虛心研究雖一介寒儒頗令人見而敬仰至於孝親一道尤非常人所及雖在囊無餘亦必奉以甘旨誠爲人子中之難得者也古曆十一月二十四日爲其封翁崇山公八秩晉二壽辰是以各界知交均待祝嘏遂高搭彩棚懸掛喜帳車水馬龍人山人海並在棚內演戲祝賀頗極一時之盛查耄耋之年古所稀有國光人瑞洵不誣也

△癮重竟而斃命

（熱河）承德西柴火市早河北沿日昨有一人名吳志昌者係在某經理部傭工河北省保定人平素專以黑白爲友即鴉片與白面體質瘦弱以致日昨天氣驟冷該癮士身無棉衣支持不住欲借黑白二力補助精神無如手中空乏之遍想無策加以寒氣冷吹癮更威逼遂於夜間嗚呼哀哉而長逝矣承德警署聞報後會同縣政檢驗癮重致命准即掩埋云

△蘭醫著手成春

（錦縣）西海口商務會長范承先曾于去年十二月上旬感冒漸次加重下體赤腫疼痛的很忽然發生惡瘡不但飲食不進晝夜不能眠體態危險的很哪吃了好些劑藥都未見效後經聘請錦縣城的蘭先生大施醫術日漸切效現在該惡瘡平復飲食日進夜間穩穩當當的安然睡着簡直的大病離身恢復自由不久就能執行公務蘭醫士可稱爲妙手之人哪

可愛的禮物

大前門 為人人珍視 人人心愛的妙品

新年餽贈 用此妙品 足表贈者情深意厚 足使受者愛莫能釋

特製美化摩登紙盒 色彩鮮明 燦爛悅目 每盒六罐（五十枝裝）

大前門香烟

CD-290

再版又三版

本書每部內附自動共益票、奉贈購者諸君、利用此票則 **不費分文可得此書**

仿元人繪圖 三國演義出版

本社特覓善本之三國演義、並請名畫家繪圖、逐圖挿入文中、現已印成發行、茲將其特點畧述如左。

●特點（一）本書圖像悉仿元繪、與近代坊間刻本之繪圖、迥不相同、蓋因日本內閣文庫藏有元刻三國志平話一部（此書今祇一部一部尚在中國）其中所繪圖像、與今日流行之演義刻本、頗多懸殊、觀圖中人物服飾器用等等、可見今人歷史上之想像、較元代實大有變遷、此書既為稀世珍籍、本報乃特請日本名畫家香月尚先生依原本逐次仿繪、不爽毫厘、可稱藝苑之佳作、不第足供考證已也

●特點（二）原書為一百二十回、本書所繪圖像則達二百七十二圖、每一回目挿入二圖或三圖、較今日流行本之圖像大為增加、足能引起閱者之興味

●特點（三）本書係裝成一單行本、較之一部分裝數本不致有殘缺之弊、且亦便於携帶

●特點（四）本書係用洋裝、書面美觀、關於印刷上、則字跡清晰、大小適宜、決無傷及目力之虞

定價◎滿洲國幣壹元五角 ◎代價先惠郵資不要 倘若掛號外加一角

總發行所 大連市常盤町二十九番地 滿洲報社出版部（經理部電話四〇三四番）

發售處

大連 沙河口大正通 啓明書社（電話九四二七番）
同 西崗子大龍街 啓化書社（電話五〇三一番）
同 西崗子大龍街 聚勝堂書局
同 西崗子平和街 新昌號（電話三八四七番）
同 西崗街 協源茂（電話五七五九番）
同 得勝街 廣合成
同 浪速町 協茂盛（電話四六三二番）
同 浪速町 中央文具店（電話六五五五）
同 東鄉町 聚勝堂書局
同 連鎖商店街 右文閣（電話三三一五番）
同 [illegible]店 長發祥書房

同 日新書局（電話五五六號）
復縣 河南 天德福書舖
公主嶺 春瑞祥書局
奉天市 鼓樓北 福陞號（電話三六四〇號）
同 同 同大印書館（電話二七二七號）
同 同 幸福記書局
同 鼓樓南 關東印書館（電話二九四三號）
同 軍署大街 震泰報館（電話四二一七號）
同 商埠地南市場 文化廣播社（電話四三五四號）
安東 財神廟街 宏文書局
吉林 河南街 裕興書莊（電話七五八號）
同 同 萬順德書莊（電話六六七號）
同 河南街西頭 誠文厚書局

新京 大馬路 德和義書局
同 老德和昶（電話三三五二）
同 北門外 同文書局
哈爾濱 道外 極東派報社
同 道外 震東報社
江省 泰安鎮南大街 德盛利
延吉 東大街 新文書社（電話十八號）
鐵嶺 西門裏 新華書局
遼陽 城內東大街 源興仁（電話二六七號）
同 二道街 襄平書局
營口 永世街 亞州派報社（電話一三七三號）
貔子窩 西街 仁術堂
（其他各地有名書局及各地滿洲報分社）

劉琦立於門外、大哭一場。上馬仍回江夏。劉表病勢危篤、望劉琦不來、至八月戊申日、大叫數聲而死、後人有詩歎劉表曰：●昔聞袁氏居河朔、又見劉君覇漢陽、總為牝晨致家索、可憐不久盡銷亡 劉表即死、蔡夫人與蔡瑁張允商議、假寫遺囑、令次子劉琮為荊州之主、然後舉哀報喪。時劉琮年方十四歲頗聰明、乃聚衆言曰：●「吾父棄世、吾兄現在江夏、更有叔父玄德在新野、汝等立我為主、倘兄與叔興兵問罪、如何解釋？」

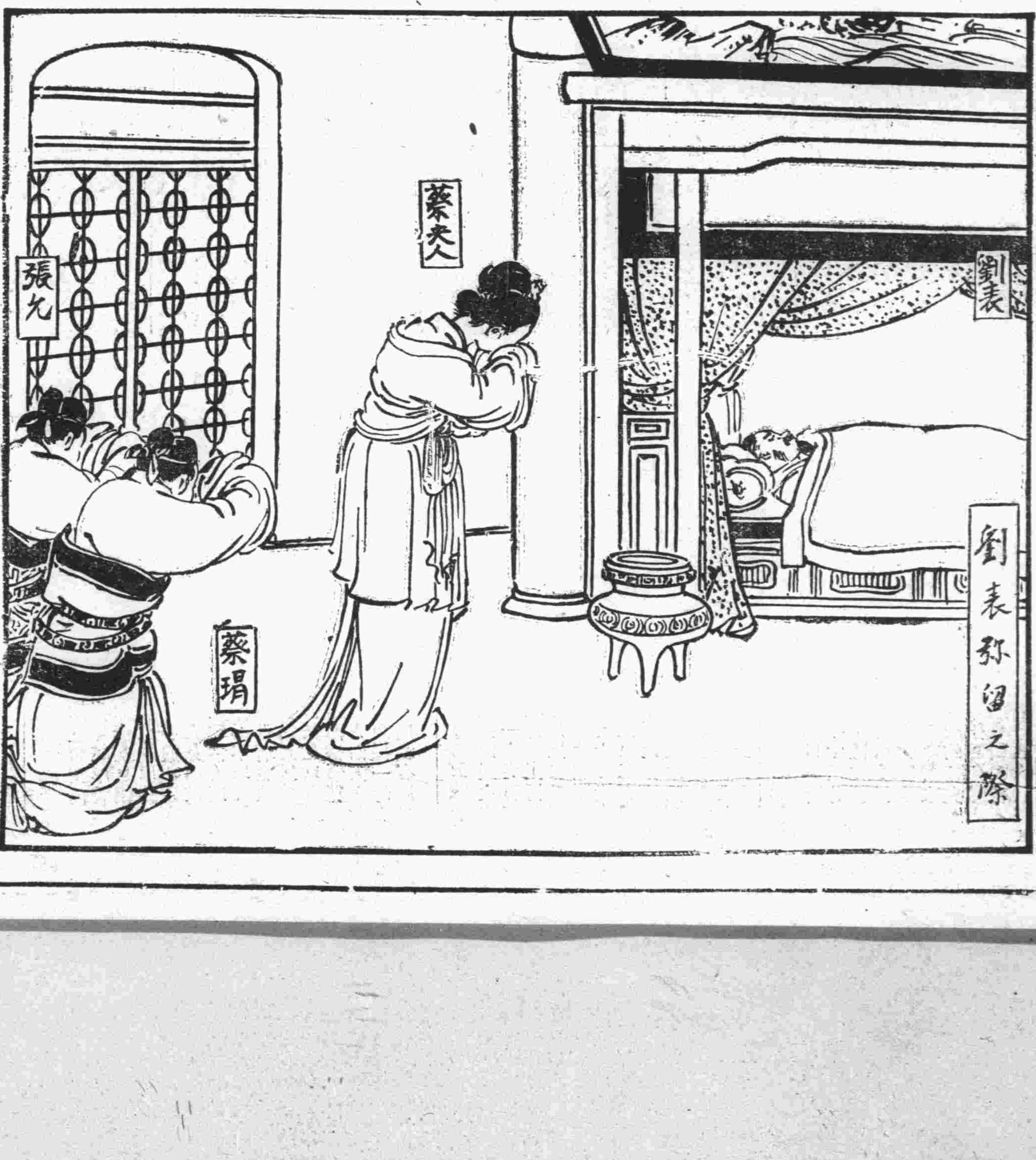

固形淺田飴

（一名淺田硬糖）（美麗罐裝）

淺田飴

（一名淺田軟糖）

良薬にして口甘し

本劑乃漢方之醫聖賜從四位淺田宗伯先生、服務宮中時調進處方 於左記諸病有特効

專治一切痰咳 感冒 百日咳 哮喘 肺病 氣管支加答兒 病後衰弱 產前產後 虛弱者之補血

固形淺田飴 旅行、遠足、觀劇、演說、音樂家、運動家、事務家等群集雜踏時、用之能保護咽喉清亮、預防呼吸病、尤為甘味芳香、萬人皆嗜之携帶藥也

定價 自金票貳拾錢至貳圓不等

各埠藥舖均有出售

經理批發 奉天 日本賣藥會社 同 佐藤廣濟堂 同 井上誠昌堂 大連 日本賣藥會社

總行 東京・大阪 堀內伊太郎

大連

夜間要嚴閉門戶 豫防强賊光顧
免得飽受驚恐後報官搜捕
時當舊曆年關須特別注意

大連警察署管內、連日來因爲宵小乘夜間住戶的門戶不關者潛入而行竊、因爲家主發見、犯人竟大胆拒抗、以斧子及小刀等刺傷主人、乃行潛逃的案、當時大連署已着手努力八方派員搜查中、因此等兇犯的蠢動、實與市民以不安、故各警察署努力設法緝捕之中

據十八日夜十二時又有山縣通百十五番地、明治商會處、因夥計返櫃、打門力猛、將玻璃振壞、一時室中聽出聲音、問之亦不答乃疑爲同前者的宵小、乃報告警察署、比及警察署刑事八等馳至、方得判明、致大連署飽受一場虛驚然而明治商會、亦過於不察而報官、致受官署一場的申叱、

據連日來鬧事的宵小、因其並未有多數的錢財到手、仍是不死心、似還在大連市內各所徘徊中、所以一般住戶要對門戶加十二分的小心以防範之

據大連警察署司法主任、國武警部之所談者

連日因爲住戶的門戶不嚴緊、致被宵小侵入、此皆因自己的不小心所致、警察方面、當然正在努力警戒、一面的趕緊搜捕兇犯、但是警察的警備力、在於事後努力搜捕兇犯最好希望一般市民、夜間對於門戶要加十二分的謹愼、即是晚上早早關閉門戶、而更要十分的嚴緊、不然稍加疏忽、則爲宵小光顧、輕者失盜、甚或暗入而閙出傷害性命、損失極鉅、更將及舊曆歲末、俗說年關商民人等、更各戶都要十分小心、對於早晚夜間的門戶、良於注意、則庶幾乎可以免受意外也

復興同窓會 開協商會議
定於廿一日 在土佐公學

爲復興旅順師範學堂的同窓會、中村鐵一、王永祚氏等發起、擇在廿一日的星期日在土佐町公學堂、開緊急會議、協商進行方法、和將來的一切、特通知各地的男女學友、至期光臨、以成良舉

夫婦均失踪 請求警署查找
或係因債潛逃

市內攝津町八十四番地居住之段雲祥、於十八日向大連警察署提出搜查願、求爲查找原籍山東省泰安縣、現住沙見町二番地第一一二號、住戶同族之段學安（年三十二歲）和其妻劉氏（二十一歲）蓋段學安夫婦、於客月二十二日、由家外出、迄今未歸不知其所落、據警署方面的觀測、或因債務台高築無法償還、遂即逃避他處

榮町小火警 損失五六圓

時當隆冬、一般商民、無不按設暖爐、但偶一不愼、即易發火火災、十八日下午七點十分左右、市內榮町番外地十號之二十四日、即榮町派出所後身、居住之楊文修處、因爐火過旺、時久煙筒成紅、遂將板壁烘着、當日楊文修、因事外出、家中只有其妻王氏和長女乳名環子母女二人、幸經其妻王氏發見較早、即高呼鄰右住戶救火、隣人聞聽起火、奮不顧身、努力撲救、一方鄰人、急趨榮町派出所報告、該所得報、立即電知小崗子消防署、消防署不移時、即由宮村曹長、率領全員、馳奔現場、駕設水龍、奮勇撲救、費時些許、即將火消滅、嗣車回署、後經警官前往肇事楊宅調查、損失之結果、僅灰燼五六圓、然該處附近、皆爲房板倘發見稍遲、不知凡幾爲火化燼、此場火警、可謂不幸中之大幸

審問中園和勝美案 喚問兒玉博士
大內律師代請由依托訊問
地方法院似不願更動原令

大連地方法院、對於開審桃色事件的兒玉博士關係之中、及兒玉勝美的一案、已定於二月一日起、開廷三日、繼續的審問、因召喚兒玉博士爲證人、故兒玉博士的外遊、得一時中止、兒玉博士爲期不出庭起見、委託大內辯護士返連交涉、在內地依託訊問、大內辯護士返連後乃於十七日下午三時、到大連地方法院、訪問田中判官請求兒玉博士的依託詢問事因川畑裁判長未出勤、田中判官不能作完全的回答、大內氏再以電話詢問、正在家中審問中的川畑裁判長、則以在二十日正式會見、再爲規定云、但地方法院在發出喚問電報之先、曾考及此依託訊問、因徵細的聽在恐不能盡其宜、故法院方面、仍主張兒玉博士出廷、

據川畑判官談、昨日和大內辯護士、以電話談過、但不甚詳細、當與陪審判官說明之、但法院方面、現在尙無更動該命令的意思

田中判官、談昨日與大內辯護士之所談、因川畑判官未在、故未多談、仍當以當初之命令、喚問其出廷、公判日爲二月二日、由日本來連尙趕得及、至兒玉博士何日起程、尙未有通知云

協議執政即皇帝位 大典廣播方法
並電電會社關係各事務
井上總務部長十九東渡

滿洲電信電話會社井上總務部長、於十九日晨乘飛機去東京、和拓務遞信、兩當局議商所屬事務、再者協商滿洲國溥儀執政即皇帝位大典廣播方法、豫定二月十日前後歸來

亘四十九番、申第十八號之張承先三十六歲、張承先於米處充當攬衣者、素有信用品行頗端、孰意於本月十四日良心忽變、將自所理之賬目、和衣類等、價約小洋三百餘元、持之潛逃、迄今毫無音索、無奈提出搜查願、求官方向各處尋索

將赴熱視察 八田副總裁

滿鐵八田副總裁、當去東京以前、豫定本月二十三日前後、爲視察熱河線建設的實情、伴同村上理事、和安田水道調查所長等乘公共自動車赴熱河視察新線

櫃夥橫領衣錢 請警署捕搜

市內東山町四十九番地、第二十三號經營裁縫業之朱劾武、於十九日午前、繕具所在搜查願、向大連警察署保安係提出、求爲搜捕原籍山東省諸城縣、現住市內東山

提高兒童的教育 考試私塾教師
此爲第三次二十日開考
今後將更施嚴格的取締

關於大連民政署學務係、定期考試書房教員的事、是爲期使大連管內的私立書房教授兒童的教員的程度向上、則可使無形中、提高私立書房受業兒童的教育、因此之故、自去年七月起、施行此私立書房教員之考試、七月考試一次、在去年九月又考試一次、此次爲第三次、在本月二十日、在大連西崗子公學堂內考試、在十七日以前已行截止報名、並將來希望開立書房的人等、應考的私設書房的教員、約有四五十人

考試的當日、爲下午一時起開考、故得在十二時左右報到

考試的科目、爲中國文、考試合格、認可的人、即發給許可證、則可以在三年、在大連民政署管內、開設書房三年間

據大連民政署、奧田視學之所談

因爲書房開設者、復來良莠不齊、茲者特爲提高其向上起見、自去年七月起、已施行兩次的考試、過去的受考成績、頗爲良好、本來設立書房的人、有時候遷移、或時停止、因爲此則大連市的開設書房者其休止再開時、可有相當的手續、爲期一律起見、乃定期考試、此爲第三次的考試、此次考試之後、依將來變動的程度、下期或在七月舉行之、凡管內的書房教員、均得受考、合格後方可在管內各所開設書房、更令後當施嚴格取締之方針、幸各希望開設書房者、要及時受考爲宜

林滿鐵總裁東渡

滿鐵林總裁、因開會期迫近爲和關係者、商議滿鐵關係諸問題、同西脇秘書役、乘二十日出帆之烏拉爾丸東上

再建設石油棧橋

滿洲石油會社、日下在甘井子以兩千萬圓的工程費、建造工場中、滿鐵亦擬在甘井子石炭棧橋的東方波堤附近以十萬圓的工費、建設石油棧橋、可以收容八千噸的石油罐船、並設備最新式油管可以從工場直接輸送石油、裝入油罐、豫定今年九月即可完成

求警署給捉徒弟

十七日市內沙河口京町八十九番地、理髮營業中西秋子向沙河口警察署保安係、提出所在搜查願、事爲該處徒弟、原籍安徽省池州府貴池縣章其生、於十七日上午十一時半、乘隙潛逃、後經舖主查覺、私窃理髮剪子兩把剃刀三把、和其他理髮用具不知逃避何處、無奈僅具搜查願、求警署向各處代爲搜拿、目下警署方面、正在緝獲中、

大連取引信託 開新年宴會

大連取引信託株式會社、特設宴於湖月、招請市內有力者、和新聞關係者廿數名、開新年宴會、由田所專務致開宴詞、大連新聞社長實性氏代表來賓致謝詞、有美妓斡旋酒間、賓主歡談、至九點餘鐘、始散盛會

辦事丟了自行車

有甘井子滿鐵貯金場內、充當職工之孫永禧、於十八日午後一點多鐘、來連至福德街二十一番地某商辦事之際、不幸將所騎之自行車、被偷賊騎去、後經發覺、立即報告永樂街派出所、求警署查拿犯人

緩和新學期入學難 又開緊急會議
前向關東廳請求的兩議案
倘不可能時出第二段辦法

大連市爲緩和新學期入學難以學務委員爲中心、開催對策委員會、因甲種工業學校實現難、所以決議左記之二件爲緊急對策

一、將大連第一、第二中學校、各增加兩個學級的要望、

一、早苗小學校併置乙種工業學校

前已向關東廳請願、今大連市鑒及入學期迫近、萬一不可能的時候、即用第二段方策、於十九日午後二時、經父兄代表者參加之下、開催緊急委員會續行研究之結果、已由小川市長發表私案、關於設置甲種工業學校運動、總期以明年可能實現爲目標云

建設大倉庫 延長第四埠頭

滿鐵爲適應滿洲的新情勢、早已企圖完成大連港的施設以輸入貨物的激增、豫算八十萬圓的工費、在第一埠頭建造輸入專門大倉庫、又擬以百萬圓、鉅費延長第四埠頭、已經重役會議可決、但延長第四埠頭工事、爲監督官廳之拓務省方面、有不能承認之狀態、依拓務省當局的意嚮、頗甚注重計畫建築羅津、且云滿鐵不可以今日之鉅費、施役大連港、而滿鐵方面、依最近埠頭的情勢完成大連埠頭爲急務

苦力控追工錢 傳訊包工人
審聞逃避始末

在呼海線松浦鎭方面、包攬土木工事、竟變良心、不知何時私自逃避回連、對百餘名苦力的工金一萬三千二百五十三圓七角五分五厘、分文未發之本埠長谷川組、包攬人中尾兄弟、於十八日由哈爾濱日本領事館、向沙河口警察署電告、該署接報後即將居住市內巴町七十九番地之中尾德四郎和重內呼至署內、目下尙在調查中、聞

法院事項

△起訴▽

△原告 請求水三次郎 被告范先德 請求貸款金三百圓

（一、十一）

求人將自己頭刺傷 誣告他人洩憤
經官嚴詢後供出實情
反被人控訴懲辦誣告

沈永貴者年三十四歲、原籍山東省、現住市內泰公街一百零一番地、素無相當職業以暗賣白面維持生活、不悉何故、和市內西崗街五十六番地居住之毛文明三十五歲、結成仇恨、於是沈永貴時思心有蓄怨、無法除消、遂與同處居住之郭清堂定計命郭用刀將沈永貴頭部刺傷數處、藉此刁咬毛文明所刺乃於十八日前趨小崗子警署司法係誣告被毛刺傷等情、警署得報、依爲事實、立即將毛文明傳到署裏、嚴重審訊之結果、毛供於十八日、並未外出、豈能刺傷沈某、後經警署詳細調查之下、毛某確未外出、何有刺人之理即將沈永貴招至署裏、嚴重考問的結果自吐實情供稱即與郭清堂二人所定的惡計、確非毛刺傷、警署聞言、始知誣告、當時押入囹圄、嘗々鐵窗風味、以儆將來、目下毛亦繕具告訴狀、提出警署、求當局重重的懲辦、以解怨恨

警務局考試 高等甲科生

關東廳警務局、於十九日午前八時、在小崗子警署二樓講堂、施行高等甲科生試驗、當日小崗子署、和沙河口兩署的巡查部長、巡查等、前往應試者、二十有八名、考試監督者、爲小崗子、沙河口、兩署警務主任、及第者卜週於關東廳警務局、親由局長口試後、即入警官訓練所授業

遷移開幕 大減價

敬啓者敝店素蒙惠顧曷勝感謝茲爲擴充營業特築三層大樓運到時新綢緞各種皮貨應用需有今當新遷開幕特別大減價七天藉答顧主雅意更希將來惠我並祈早臨勿失良機

自國曆一月十九日起 至國曆一月廿五日止

準照原碼八五扣

大連西崗新大街 永生福百貨店 電話 門市八二一四一 批發部長七三九四番

緊要啓事

逕啓者本社芝罘航線第十八共同丸向例午後七時出帆今爲迎合社會心理便利旅客起見自本月二十日起改爲午後六時恐未週知特此聲明

大連山縣通二〇〇番地 阿波共同汽船會社啓 電話五〇〇一 六八九一番

倉庫出租廣告

謹啓者茲鄙人現有倉庫一棟計數五拾五間屋內寬大院宇坦平坐落淺便町二番地與埠頭接近裝卸貨物交通間利如有租者請駕至惠比須町十九番地天德合賬房面議無不克已特此登報聲明

敝人 宋魁十謹啓 電話二二七〇 二二七一九

新設提莊部

一樓 各種毛衣八折

二樓 絨緯緞 閃花緞 六扣

眞毛葛 上海綫呢 七扣

大宗皮貨八五扣（附設二樓）

德泰百貨店 大連奧町五五番地 代表電話四一八七(十)

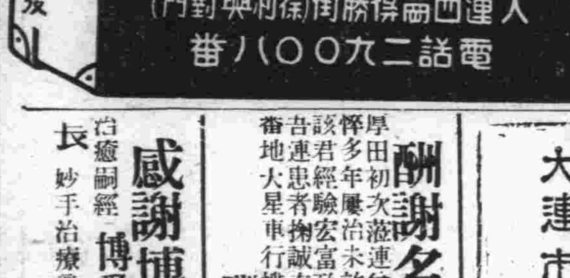

廣告

本工場專造各種玻璃器具料盃料碟缸大小瓶類坐掛罩燈一概俱全零售批發定期不悞倘蒙惠顧不勝歡迎

地址大連市榮町二番地（即西崗東關街鐵道北）

南滿洲硝子會社 電話五七四〇番

寫眞銅版與凸版凹版

久保田寫眞製版所

大連市武藏町六六 電話八六三一番

酬謝名醫謹揚仁術

茲有學滿京津國手名醫傅君厚田初次蒞連曾充北平官醫院醫官茲因內子久患痨症憔悴多年屢治未效經友人介紹傅君藥未數劑病根立除足見該君經驗宏富致於鍼灸別有特長活我妻子無以報德謹爲告連患者掬誠奉告勿失良機爲要傅君現寓西崗街五十五番地大星車行樓上懸壺濟世特此鳴謝以表微衷

酬謝人遞信局員李天金謹

感謝博愛孟葉兩院長

鄙人素患鼠瘡久未治癒嗣經博愛孟天成院長暨葉英生分院長妙手治療竟不數旬即告痊可感激之餘特此鳴謝

大連市常陸町 楊蕙濤啓

冬季洋服陳列

冬季小孩服陳列

冬季化粧品陳列

冬季用綢緞雜貨陳列

三越商品發售標

▲信用家就是三越請大家快往去買貨眞價廉各種貨物一概俱全

▲新鮮食料及山珍海味一概俱全之食堂

大連市大山通 三越 電話四一八一番

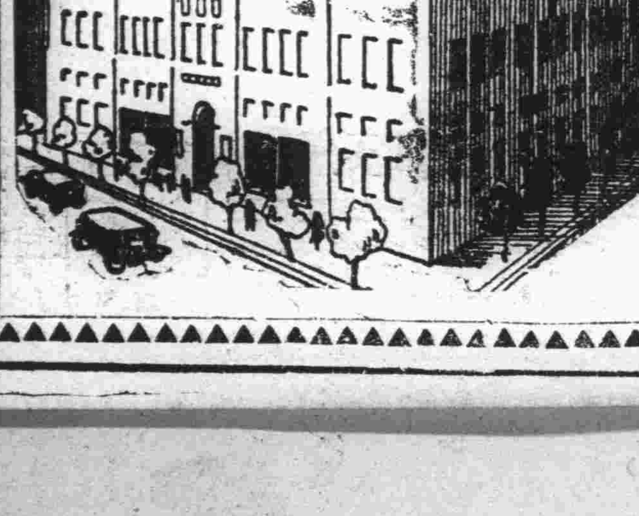

謝春華医院 徐榮院長

鄙人前次患病及內人迭次染恙均荷徐院長迅速治愈謹此誌謝並介紹該院優良之內容▲內外婦孺各科均極精妙▲晝夜診察▲住院便利▲尤善戒除鴉片▲院址大連西崗東關街電車站旁▲醫院電話七五七二

金念曾謹啓

自動 合格

車運轉手養成 免許證及就職責任保證 ◎懇切教授學費最低 ◎男女皆收隨時入學歡迎 率日本一浦和自動車學校教授招聘 ◎學則免費進呈

大連市星個浦黑石礁七八二番地 星個浦自動車學院 電〇二〇四番

高尚副業

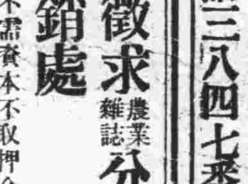

◇「農業知識」不祗是農業家所需要、也是人人所需要的

◇介紹雜誌給人、與人有益、於己有利、可得副業收入

◇介紹雜誌給人、不卑賤不費力、最快樂最高尚

◇希望爲人謀幸福爲自己得好處的各界諸君尤其是全滿各新聞分社、商家、機關的辦事先生們、請起而擔任 均爲歡迎！（另有分銷處說明書函索即寄）

本社旅順市善通寺町三 農業進步社

徵求農業雜誌分銷處

不需資本不取押金是高尙無比的副業人人都可代理分銷

大連市西通六十四番地 王仁眼科醫院 電話六七五二號

地址在常盤橋西廣場電車道中間路北便是

各科診療病室完備

岐山醫院 醫師楊鳳鳴

小崗子平頂街五十七番地 電話四六五七

宅地分割出賣

坐落市內電車道之要路住置向南最適用於商舖住宅

有欲要者勿用仲介人可直接面談 照會電話七八二四番

開幕披露 破格減價

敝館開幕以來欣逢新年茲際於官紳商學各界多於此時作愉快之旅行敝館爲與以精神上之舒適及經濟上之節省起見特以最低限度之宿費提供寬潤潔麗之房間惟此次減價係帶犧牲性質故祗限期一月即由一月十一日起至二月十一日止照下列價目一律再打六扣其內寓或久住者另議尤其便宜

房間價目 每日由一元起碼 一元五角 二元。二元五角。三元。四元一律再打六扣

榮町二番地二十七號 大連中央旅館 電話二二九四六

大連新昌號紬緞皮貨店廣告

各種皮貨特別賤賣

大連市平和街卅番地電話三八四七番

經濟

特產市場仍繼續不振
鈔票呈平穩狀態
倫敦期現俱長紐約孟買均縮
各國滙兌續跌標金收價傾跌

據本報十九日專電、海外市況、倫敦大條、期現俱報長、現市十九便士十六分之三、期市十九便士十六分之三、紐約孟買俱縮、紐約爲四十四仙八分三、孟買爲五十四盧比十六分之十五、各國滙兌依然均續報跌、中美落五十仙爲卅四弗卅七仙、日美落廿五仙、爲卅弗、英美暴落七仙八分一、爲四弗九十七仙八分三、本埠鈔票、無何變動、查十九日前場開盤後、現市一千一百八十七元五、交一百萬元、期市一千一百九十二元、交四百六十三萬元、金票對小洋一一六、三五、鈔票對小洋一一三八、五五、大洋對鈔票九六、〇〇六云、上海十九日電訊、英美滙兌昨今暴落頗多、據外電之消息、乃因英商爲鑄備貿易資金、多買美弗所致、紐約銀塊開價小、收價高、當地標金市情極穩、各大戶亦不肯伸手、行市猶豫不動、收盤前突傳美國爲調節對外匯兌計、擬設定二十億弗資金、大統領意圖通過本議會、市風遽變、收價傾跌、東匯大連帮陸續背賣、近期空至一一四六八七五、英匯及美匯無事、特產市場、其因歐洲市情不佳、及日商出賣、以致傾疲之大豆、十九日晨開盤後、仍因日商及油坊帮出賣而繼續跌落、豆餅適值買風薄弱之際、又加大豆市況看落、故呈軟調、豆油交易稀少、乃隨大豆低落、亦示疲弱、高粱有日商出賣、亦呈軟調、總觀一般場面、依然繼續不振、至於現貨、三品續落、抵其妥數、大豆三井日清共妥卅車、油坊百七十車、計妥二百車、豆餅瓜谷三千片、豆油興記妥五千四百箱云

金融合作社 舉行發會式

蓋平、萬民渴望的金融合作社現在已經正式成立了、他們的本身責任、大概是貸款救濟農民、壓低地方利息、確立唯一的儲蓄機關、養成節儉儲蓄的美德等項、在這個農村凋敝期間、國家有這樣金融合作社的創立、將來經濟界一定有無量的發展、他們在十五那天、借商會議場舉辦發會式、預先招集八區區長村長、或各機關的來賓、開會的程序、首先由他們的社長遲慶春報告金融合作社成立的經過情形、再由大野理事詳說金融合作社所負的使命、再由奉天省署金融合作社總處員演述關於金融合作的一切一切、再由蓋平縣長代表來賓演說、再祝電誦讀、再攝影再宴會、那天到場的人士、日滿來賓共七十餘人、非常的熱鬧、對於他們社裏的內容、是怎樣辦法、等記者訪問明白、再報告大家吧!

滿洲銀行來松 擬設立出張所

於本月十七日海城滿洲銀行支店長久米氏、同國人裴有三君、來松調查市內各商況、堪稱整齊、惟銀行一業、尚付缺如、而市面必感週轉不活、各業前展定有障礙、見及此點、遂邀同市內元泰永經理孫元託、先作介紹、孫君不負所託、告成功、遂招集各巨商二十餘家、於午後四鐘、假慶和居飯店、設立披露宴、而久米氏席間作長時間演說、裴君代譯國語、詞句嫻熟、聽之了然、其中要旨、即是預想將來在松設立出張所、地址擬就元泰永內寓、不日即能開幕、而松埠錢法必能感覺靈通、各業更能藉資展、不可限量、這些好處、誰給的呢、即是該三君所賜的、諸氏不憚勞苦、首先倡辦、令人感佩云

蘇省府擬定 救濟農村方策
貸放農業原料及低利借款
籌集資本興辦小規模工廠

清江浦訊、蘇省府主席陳果夫、以本省江南北農村經濟已瀕破產、復興農村實爲目前切要之圖、曾於去歲十一月間召集本省農業專家黨政領袖組織農村金融救濟委員會、議定組織綱要及籌辦食糧倉庫條例、並由陳氏向上海銀行界籌借六十萬元、以爲舉辦倉庫之基金、陳氏復以復興農村辦法、應有整個之計劃、故特令飭主管機關建設廳詳爲擬定、確定方針、籌資進行、沈廳長奉令後、乃根據本省各縣農村情形、擬定復興本省農村計劃方案、所定救濟農村經濟復興農村步驟、頗爲詳盡、茲摘誌如次

救濟村農經濟 包含安定農民生活、辦理低利貸款、及調劑農村經濟、普設農村金融機關等項、本省原有農民銀行及借貸所或合作社之各縣、應先加以整頓劃一、其餘各縣、亦擬普遍設立、本省農民放款基金有限、應由政府商請滬京各銀行移資貸於各縣農民金融機關、使都市呆資、源源流入農村、既利生產、且蘇民困、同時由政府籌集鉅欵、辦理低利放欵、以資救濟、並商由各縣銀錢業界籌撥欵項、遍設農民抵押所、庶幾農民借貸有着、農村經濟、自可日就寬裕

復興農村生產 包含籌設倉庫、改良生產、推銷農產品等項、本省對農村之復興、即將實施者、即擬將全省劃分七大農區、計江南三區、江北分三區、每區設場、專辦理稻麥蠶桑棉花樹木畜牧、現正派員先行調查各縣農民狀況、爲將來復興農村之張本、祇於農區之設立、俾將農業生產之各種必須原料、供給各合作社間接貸放農民、俾易改良生產增加生產能力、此外各普遍籌設倉庫或堆棧、以高價收買或抵押農產品米穀蠶絲等物、便農民生產得以保障及暢銷、同時使其經濟賴以流動、並就當地出產工業原料、利用近年逐漸發展之交通、暨低價工資、籌集資本、或介紹實業家投資興辦各種小規模工廠、藉以救濟失業、復興農村云

錦縣鷄卵價跌 打破最低價格

錦縣城鎮民戶多喜飼鷄、雄司晨啼鳴、雌則生卵、其卵不但能於佐食、且能爲冬季的榮養品、併能製糕點、其用途亦甚廣、查其價亦時有漲跌、月前售價突然暴漲、每百個由一元八角、而漲至二元九角、至三元零五分、突於近日、又復暴跌、已落至二元二角、據勢尚有一落而再落的模樣、查其落價原因有數、一因無有外運者、一因存卵甚鉅、每一小販最少亦存五六萬個、其多者有至十三四萬個、一因春早至舊二月、新卵亦能登市、因此而落價、茲查現在之售價、已竟打破近載最低的價格矣

日本經由朝鮮對滿 去年度貿易額
較前年度增加九百萬元

新義州外國貿易的內容、其對方國、殆全部爲滿洲國、今將去年度新義州稅關的發表、誌之如左 (單位圓)

	去年度	前年度	比較增
輸出	二四、八六三	一五、二六八	九、五七五
輸入	二九、一一八	二六、九七五	二、一四三
合計	五三、九八一	四二、二六四	九、七一七
相抵	八四、四三五	一一、六〇七	一四八

即輸出爲二千四百八十六萬三千圓、輸入爲二千九百十一萬八千圓、輸出入合計爲五千三百九十八萬二千圓、除出入超四百四十三萬五千圓、此與前年度比較之、輸出有六成三分、九百五十七萬五千圓的著增、輸入亦增加四分九厘、十四萬二千圓、總貿易額、則示有二成二分、九百七十一萬二千圓的著增、而觀其主要輸出入品、與前年的比較、輸出方面、以滿洲國的建設事業、頗呈活況、故木材類的輸出爲之大振、木材比前年的一百十九萬八千圓、去年爲四百二十三萬四千圓、實示有[illegible]萬七十三萬四十圓的著增、洋灰亦有四一萬三千元的著增、膠皮鞋增加三十九萬二千元、米及糙米增加三十二萬元、絹織物增加二十八萬四千圓、柑橘增加二十三萬二千圓、魚類增加十四萬三千圓、毛織物增加十二萬一千圓、其反絹織物激減一百廿三萬九千圓、綿織絲激減二十八萬八千圓、輸入方面、開繅炸蠶絲激增四十六萬七千圓、其次石炭有七十二萬六千圓、玉蜀黍有二十七萬七千圓、大豆有十八萬二千圓、小豆有十六萬七千圓的著增、一方小米以輸入稅率提高、激減一百六十三萬四千圓、高粱亦減六十七萬九千圓、製材減少三十四萬三千圓、小豆減少十九萬千圓、豆餅減少十六萬二千圓、又須惹人注目者、輸出方面、小包郵便物、較前年度約有倍增、今將去年度的重要輸出入品、示之如左

◇重要輸出品

品目	八年度	七年度
米及糙米	六九三、〇五五	三七三、二一六
魚類	九六六、六〇六	八三、三二一
清酒	一九、五六一	一〇一、九九二
頻菓	一五五、二五七	九九、六〇九
柑橘類	四五五、七六	三三三、一四
毛皮	九三、三六三	八六、〇九一
牛皮	五四、六三〇	五三、九八二
綿織絲	九四一、二〇三一	一、二二九、二九六
綿織物	三、八一九、七三六四	九五八、一九六
毛織物	三六三、三三六	二六一、八六六
絹織物	三一七、一〇八	三三三、三三八
膠皮靴	五九一、七八〇	一九九、七四三
磁子	七四三、五三八	七一四、〇〇八
洋灰	五五九、八六四	九六、八九四
木材	四、二三三、三六一	四九八、三三五
新材	一一〇、〇六	八二、一七七
其他諸品	一〇、一一七、五四	一〇、〇九五、〇五〇
小包郵便物	六七五、一〇四	三六四、三九九

◇重要輸入品

品目	八年度	七年度
粟	[illegible]	[illegible]
高粱	[illegible]	[illegible]
大豆	[illegible]	[illegible]
小豆	[illegible]	[illegible]
胡麻子	[illegible]	[illegible]
食鹽	[illegible]	[illegible]
柞蠶絲	[illegible]	[illegible]
石炭	[illegible]	[illegible]
原木	[illegible]	[illegible]
製材	[illegible]	[illegible]
硫安	[illegible]	[illegible]
豆餅	[illegible]	[illegible]
其他諸品	[illegible]	[illegible]
小包郵便物	[illegible]	[illegible]

商情

本埠特產 (十九日前場)

▲大豆

	開盤	收盤
袋	三、二〇	三、二六
一月	三、二七	三、二五
二月	三、二九	三、二九
三月	三、三六	三、三五
四月	三、四三	三、四二
五月	三、四八	三、四三

本埠特產 (十九日後場)

▲大豆

	開盤	收盤
袋	三、二六	三、二九
一月	三、二五	三、二六
二月	三、二〇	三、二九
三月	三、二二	三、三四
四月	三、三六	三、三九
五月	三、四六	三、四二

▲豆餅

	開盤	收盤
現貨	一、〇六五	一、〇七
一月	—	—
二月	一、〇七五	一、〇八〇
三月	一、〇八〇	一、〇六五
四月	[illegible]	[illegible]
五月	[illegible]	[illegible]

▲豆油

	開盤	收盤
現貨	一六、七〇	一六、七五
一月	—	—
二月	一六、〇〇	一六、〇〇
三月	一六、五五	一六、二〇
四月	—	—
五月	—	—

▲高粱

	開盤	收盤
現貨	—	—
一月	二、七三	二、七三
二月	二、七四	二、七二
三月	—	—
四月	二、八一	二、八一
五月	二、八三	二、八三

電報滙兌 (十九日)

倫敦銀塊	一九便士十六分三
同期市	一九便士十六分三
紐約銀塊	四四仙八分三
孟買銀塊	五四留比十六分五
英美滙兌	四九七仙八分三
日美滙兌	三〇弗〇〇
中美滙兌	三四弗三七

▲美棉

現貨	一一仙五〇
一月	一一仙一二
三月	一一仙一六
五月	一一仙二九
七月	一一仙四一
十月	一一仙六二
十二月	一一仙七三

▲印度棉花

奔哥爾	一四二盧比
布羅其	一九八盧比
奧姆拉	一七七盧比

▲神戶滙兌

	賣	買
日美	二九弗八分五	三〇弗〇分〇
日英	一志二片四分一	一志二片六分五

匯豐掛期 (十九日)

匯布	一一三元〇〇〇
英匯	一仙令四便士二五〇
美匯	三三弗七五〇〇

▲上海標金

開行	六八八元五角
最高	六九〇元〇角
最低	六八三元八角
收盤	六八二元八角

▲上海外滙

	賣	買
東滙	一一四元五〇	一一四元八七五
英滙	一先令四便士四四五	一先令四便士四五
美滙	三四弗三三五	三四弗三七五

本埠錢鈔 (十九日前場)

▲大連鈔票

現貨 高	一二八、七五
成交額	[illegible]
遠期 高	一二九、三〇
成交額	四六三萬
十時 鈔對金	一一八、六五
鈔對洋	一三五、〇〇
十二時	[illegible]
三時	[illegible]

本埠錢鈔 (十九日後場)

▲大連鈔票

現貨 高	一一九、三五
成交額	[illegible]
遠期 高	一一九、三五
成交額	五五萬五千
二時半 鈔對金	一一九、五五
三時半	一一八、七〇

商品市場 (十九日前場)

▲大阪三品 前場開盤 後場收盤

限	前場開盤	後場收盤
一月	二〇三五	二〇三九
二月	一九四〇	二〇〇〇
三月	一九九〇	一九九〇
四月	一九八〇	一九八〇
五月	一九六〇	一九六〇
六月	一九五七	一九五七
七月	一九六〇	一九七三

▲大阪棉花

	開盤	收盤
現貨	五四、七	五四、五
定期	五六、八五	五六、六五

▲大阪期米

	開盤	收盤
現貨	五六、六五	五六、六五
定期	五四、七〇	五六、九五

▲東京期米

	開盤	收盤
現	[illegible]	[illegible]
中	[illegible]	[illegible]
期	[illegible]	[illegible]

▲仁川期米

	開盤	收盤
現	[illegible]	[illegible]
中	[illegible]	[illegible]
期	[illegible]	[illegible]

▲神戶豆餅

	開盤	收盤
現	[illegible]	[illegible]
中	[illegible]	[illegible]
期	[illegible]	[illegible]

▲橫濱生絲

限	前一節	前二節
現	[illegible]	[illegible]
中	[illegible]	[illegible]
期	[illegible]	[illegible]

▲大連股票 (十九日後場)

五品期	[illegible]
豆新期	[illegible]
錢鈔期	[illegible]
▲同短期 五品期	[illegible]
豆新期	[illegible]
錢鈔期	[illegible]
東新期	[illegible]
高	[illegible]
日產	[illegible]

北地行市 (十九日前場)

▲印度蔴袋

限		
一月	五七〇〇	五七四〇
二月	五八一〇	五八〇〇
三月	五八〇〇	五八三〇
四月	五八〇〇	五八四〇
五月	五八〇〇	五八四〇
六月	五八〇〇	五八四〇

綠扛袋	留比分
藍扛袋	留比分
蘸兌行	留比分
現貨 奉天奉票對金票	五、六〇〇
現貨 奉天國幣對鈔票	一三、六〇

現貨 奉天國幣對金票	[illegible]
現貨 開原國幣對金票	二三、〇〇
現貨 新京國幣對金票	二三、〇〇
現貨 哈爾濱國幣對金票	二三、〇〇
▲安東(平銀) 現貨 滙兌	一七、一四
近期	[illegible]
遠期	[illegible]
▲哈爾濱(大豆) 一月	[illegible]
二月	[illegible]
三月	[illegible]
四月	[illegible]
五月	[illegible]
▲同(小麥) 一月	[illegible]
二月	[illegible]
三月	[illegible]
四月	[illegible]
五月	[illegible]
▲公主嶺 錢鈔現貨	一三〇〇
國幣鈔票	[illegible]
▲奉票對金票 (十九日後場)	一三二〇
▲奉天(國幣) 現貨 定期	八六、二〇
▲奉天國幣對鈔票	一〇四〇
現貨 開原國幣對金票	[illegible]
現貨 新京國幣對金票	[illegible]
現貨 哈爾濱國幣對金票	[illegible]
現貨 安東國幣對金票	[illegible]
▲安東(平銀) 近期	[illegible]
遠期	[illegible]
▲哈爾濱(大豆) 二月	[illegible]
五月	[illegible]
▲同(小麥) 三月	[illegible]
五月	[illegible]
▲公主嶺 錢鈔現貨	[illegible]

各地發送量

	大豆	高粱	豆餅	雜糧
▲開原	一〇車	一一車	二車	—
▲公主嶺	一六車	三車	—	一四車
▲四平街	一七車	一車	—	二四車
▲新京	—車	—車	—車	—車
▲大連	二九八車	二二車	二八車	四一車

華譯 國聯調查團報告書
忽又三版

代價先惠 不取郵費

附錄 ◎日本意見書 ◎九國遠東條約 ◎中日代表之演說 ◎非戰公約 ◎國際聯盟會盟約

〔每册大洋六角 附錄在內〕

▲僅購附錄每册大洋五分郵費二分 (但無國際聯盟會盟約)

(各地有名書局各地滿洲報分社發售)

大連市常盤町二十九番地 總發行所 滿洲報出版部

廿世紀之驚異!人類之戰慄!大都市之破壞!!
巨怪猩猩

身長六十尺之大怪獸

聽吧!蹴碎地軸的那巨獸的足音

看吧!撞折天柱的那六十尺的大身軀!!

然而君勿驚怪、這不過一幕驚人的影片而已、這是影劇界的創舉、驚人的巨作、比奈良的大佛還高大、差不多的和遼東旅館大建築物的高度相等的大猩々、突如出現於紐約市中任意橫行爲所欲爲、刻下成爲全大連話柄的巨怪猩々、尚希明瞭這話柄的諸君其一睹爲快

自十六日起開始公映

▲票價▼ 樓上金一圓 樓下金八角

磐城町 日活館

戒煙

可樂的 如意的 舒服的 快活的 完善的 安全的 滿足的

戒費極廉

七天安全忌好 精神照常辦公 不受絲毫痛苦 癮與病一齊治 老幼皆可入院 陰天不在犯癮 如再吸煙嘔吐

看護周到 入院方便

函索簡章請付郵票

施診

午前施治、分文不取、午後營業、藥費從廉、診治科目、內科、外科、婦人科、小兒科、花柳科、耳鼻咽喉科、皮膚科、接骨科、產科、眼科、驗血、檢便、檢痰

注意 產婆收生救護難產肺病吐血骨折均有特殊療法救急黑紅兩傷各種限毒危險各症不限鐘點前往診治

奉天省大西城門外 振華醫院

私立奉天職業學校 招生
(奉天打字專門學校擴充後改名:校址小南關柴草市)

打字科 一、名額 招收二級各三十名 二、資格 初中畢業 三、課程 速記學公文日語英文機器學簿記草書寫法音樂體育及打字實習 四、期限 四個月畢業

縫紉科 一、名額 招收二級各三十名 二、資格 高小畢業或同等學力 三、課程 縫紉編物織物國文尺牘文函日語商業簿記數學圖案音樂體育及機器縫紉機器編物機器織物等實習 四、期限 六個月畢業

報名日期 自佈告日起至考期前一日止

考試日期 第一次二月十一日 第二次二月十九日

考試科目 國文算術

入學日期 大同三年二月二十日

費用待遇 另有詳章函索附郵即寄

化痔靈

坐藥是內外痔瘡、便血脫肛、結腸生管、腫痛刺癢、治療流水、痔漏潰瘡之唯一神劑、藥到病除、一盒奏效

總發行上海李郁生寄廬 代理奉天新新藥行

世界各埠藥房皆出售

大阪商船出帆

●開往天津 ▲江龍丸 一月廿二日 ▲志摩丸 一月三十日

●開往橫濱(掛令治) ▲日東丸 一月七日 ▲日東丸 月 日 ▲江龍丸 一月廿七日 ▲志摩丸 二月四日

●開往門司神戶大阪 ▲烏拉爾丸 一月二十日 ▲特克馬丸 一月廿二日 ▲香港丸 一月廿四日 ▲烏蘇利丸 一月廿六日 ▲貝爾加丸 一月廿八日 ▲亞米利加丸 一月三十一日 ▲哈爾濱丸 二月一日 ▲西亞得爾丸 二月十日

●開往上海福州基隆高雄 ▲福建丸 一月廿三日 ▲盛京丸 二月三日

●開往紐育 ▲長沙丸 二月十五日

大阪商船株式會社大連支社 電話四一三七番 奉天出張所電話三一九四番 新京出張所電話二一三九番

大連汽船出帆

●開往青島上海 ▲大連丸 一月二十日 ▲青島丸 一月廿三日 ▲奉天丸 一月廿六日

●開往天津(天津潮航) ▲天津丸 一月二十日 ▲大津丸 一月廿三日 ▲長平丸 一月廿五日

●開往龍口 ▲龍平丸 一月廿一日

●開往基隆高雄 ▲山東丸 一月廿五日 ▲山西丸 二月五日

●開往新潟伏木敦賀 ▲河北丸 一月廿一日 ▲河南丸 一月三十日

●營口大連阪神行 ▲遼河丸 二月五日 ▲龍鳳丸 一月二十日

大連汽船株式會社 專屬貨客經理店 大連市敷島町永和公司 電話七八六八・七二七五

阪神航路 專屬貨物經理 台灣航路 電話五二六五、四八一六番 澤山兄弟商會

乘船切符發賣所 大連伊勢町 ジャパンツーリストビューロ 台灣航路乘客取扱店 大連敷島町 丸二商會

日清汽船出帆 (大連)

●開往上海青島香港廣東 ▲嵩山丸 一月二十日 ▲唐山丸 一月廿七日 ▲華山丸 二月三日

大連案內所電話五五五四番

政記輪船出帆

●開往龍登 ▲有利號 一月二十日

●開往青島 ▲廣利號 一月廿一日

●開往芝罘 ▲永利號 一月廿一日

●開往上海 ▲蘇克魯號 一月廿一日

●開往芝青 ▲順利號 一月二十日

●開往青港廣 ▲英利號 一月廿一日

●開往天津 ▲得利號 一月二十日

●開往秦皇島 ▲宏利號 月 日

政記輪船股份有限公司 電話四一四一番

惠通行出帆

▲利通號 ●開往芝罘威仁 一月廿一日

▲惠平丸 ●開往芝罘 一月廿二日

▲照國丸 ●開往門字令尾 一月廿九日

▲惠康丸 ●開往上海 一月 日

▲惠昌丸 ●開往香港廣東 一月廿一日

▲隆順丸 ●開往龍口 一月廿二日

惠通行 電話六二一八、三八五一

阿波共同汽船出帆 (大連)

●開往芝罘威海衛青島 ▲二十六共同丸 一月二十日 ▲十六共同丸 一月廿三日

●開往芝罘威海衛仁川 ▲廿六共同丸 一月廿四日

●開往仁川鎮南浦 ▲長山丸 一月廿五日

●開往芝罘 ▲十八共同丸 一月二十日

●開往天津 ▲長山丸 一月三十日

阿波國共同汽船株式會社大連支店

旗昌分行輪船出帆

▲海昌 ●開往登龍 一月廿一日

大連旗昌分行 電話六八七四

廣告事件……電話四〇三四